臺灣日日新報 夕刊
十月五日
夕刊定價一部二錢
發行人 江口治作
發行所 臺北市榮町四丁目卅番地 臺灣日日新報社
臺中支局 臺南支局 高雄支局 花蓮港支局 大阪支社 東京支社

ヒーラキの 小兒牛乳 電話 2033・5008

雷州半島上陸の精鋭
援蔣輸血施設を覆滅

【海口四日發同盟】海南島對岸の雷州半島から我が封鎖艦艇の目を掠めて廣東、廣西の奥地及び海南島内共匪に物資供給を續けてゐた敵密輸施設を一擧に覆滅するため我が海軍陸戰隊の精鋭松田部隊は三日早曉雷州半島西岸の烏石港へ、同じく牛田部隊は四日早曉海南島對岸の海安及び紅坎へ夫々折柄の烈風を冒して奇襲敵前上陸を敢行、頑強な敵匪の抵抗を制壓して各市街に進入し兵營、倉庫其他援蔣輸血諸施設を悉く潰滅せしめて敵蠢動の息の根を完全に斷ち切つた、元來雷州半島と海南島間の海南海峽は幅僅かに十二粁、我克の航行最も容易で然も正面七十粁の廣さがあり密輸には絶好の條件を備へてゐる、皇軍占領後一年半尚この輸血路に依つて細々と生き長らへて來た海南島内の共匪も今回の上陸作戰に依つて最後の止めを刺された譯である

北支艦隊の綜合戰果

【青島四日發同盟】北支艦隊報道部發表—本年一月以降九月末日までの北支艦隊綜合戰果左の如し

一、封鎖艦艇

一、陸戰部隊

海鷲、密雲衝いて猛襲

【○○基地四日發同盟】中支海軍航空部隊○○基地四日發表

飽迄事變處理が眼目
西下の近衞首相談

【京都四日發同盟】西下の近衞首相談

三國同盟と米國

對ソ聯國交調整の問題

新舊參謀總長

(上)御退任遊ばされた閑院宮殿下(參謀本部にて謹寫) (下)杉山參謀總長明治神宮參拜

世界情勢に重大變化
獨伊巨頭會談 全面的攻勢を熟議

【ベルリン四日發同盟】ドイツ政府筋はブレンネル會談の詳細な内容については全然沈默を守つてゐるが四日夕刻次の如く語つた

(上)ヒトラー總統 (下)ムッソリーニ首相

斷乎たる決意表明
伊政府機關紙の報道

【ローマ四日發同盟】

總ゆる問題を檢討
獨側コムミユニケ發表

【ベルリン四日發同盟】DNB通信は四日ブレンネル會談に關し左のコムミユニケを發表した

ブレンネル驛頭で
兩巨頭、劇的な握手

【ブレンネル四日發同盟】

西國内相歸國を延期

【ニユーヨーク特電三日發】

ヒ總統歸國の途へ

【ベルリン四日發同盟】

近衞首相

大政翼贊運動の歷史的展開

蘭印、佛印等對南方策の推進

事變處理問題

新體制運動と國體觀念

選擧法改正試案
大選擧區制と推薦制度

【東京四日發同盟】

國防と統帥との調整

經濟閣僚會議の設置と國內對策

官界の新態勢

希、英間に紛爭勃發

【ローマ特電三日發】

◇無絃琴◇

伊軍十五萬國境に移動

【アテネ四日發同盟】

ソ聯大使、英外務次官訪問

【ロンドン四日發同盟】

人事

三國志 (317)
(出盧の巻) 吉川英治作 矢野橋村畫

清水は紅し (三)

結核 ツベルキール
本劑は日米特許の特殊蛋白體發見により、結核療法の目的なる白血球の喰菌力を活潑にして結核菌を撲滅し、
一般結核性疾患一般 防止
台灣代理店 村松商行
東京製藥株式會社

藥用 クラブ乳液
一家族に一瓶
お顔に……
働く手に……
ヒゲソリ後に……
お子様の肌に
どなたにも使へて…
お肌の惱みは解消
お肌の惱みの大方の原因は、肌の疲れを氣付かずに居つたことから來ます。
肌アレもフキデモノも、若い御婦人に思ひがけぬ小ジワ等も、一口に云へば皮膚の榮養不良からです。お肌の保健には常に皮下へ榮養を補給して細胞組織を強化し、新陳代謝を活潑にさせておかねばなりません。
それには皮膚の生理に基いた科學作用を持つ――つまり皮膚の表面にただツイて居るだけと云ふ樣な化粧料でない、清淨作用と共にホルモンとヴイタミンが皮下に滲透して榮養となる、藥用クラブ乳液が誰方にも使へると云ふ点からも、推奬されて居ることは當然の結果と申すべきでせう。お化粧下に、先づ第一にヒゲソリ後に、水仕事の後の手に……と一家全部の皆樣の、肌の保健のために是非一瓶。
特に、お子樣のデリケートな肌には刺戟のないクラブ乳液がアセモ、タダレ等の防止に最適です。
皮下に滲透する榮養効果
藥用クラブ乳液は皮膚の表面を清掃淨化すると同時にホルモンとヴイタミンが皮下に滲透して榮養となり、皮下組織を強化して新陳代謝を活潑にすることに依つて自然の障害にも負けない健康膚を守り育てます。
N-N 24

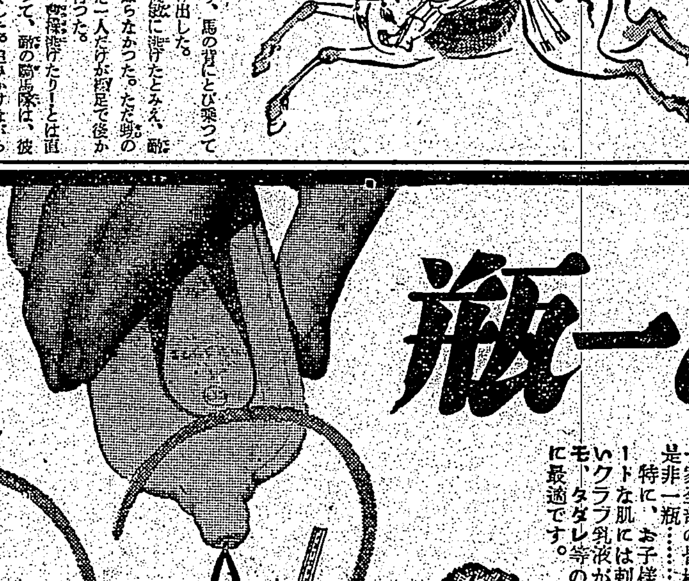

敢然敵飛行場に着陸 敵司令部を灰燼

四勇士 破天荒の大手柄

【〇〇基地四日發同盟】

機上の市丸部隊長 即吟で四勇士激賞

猛訓練を重ねて 郷土防衛は盤石

棹尾の防空訓練

秋空に友軍機の勇姿

島都侵入の敵機を一蹴

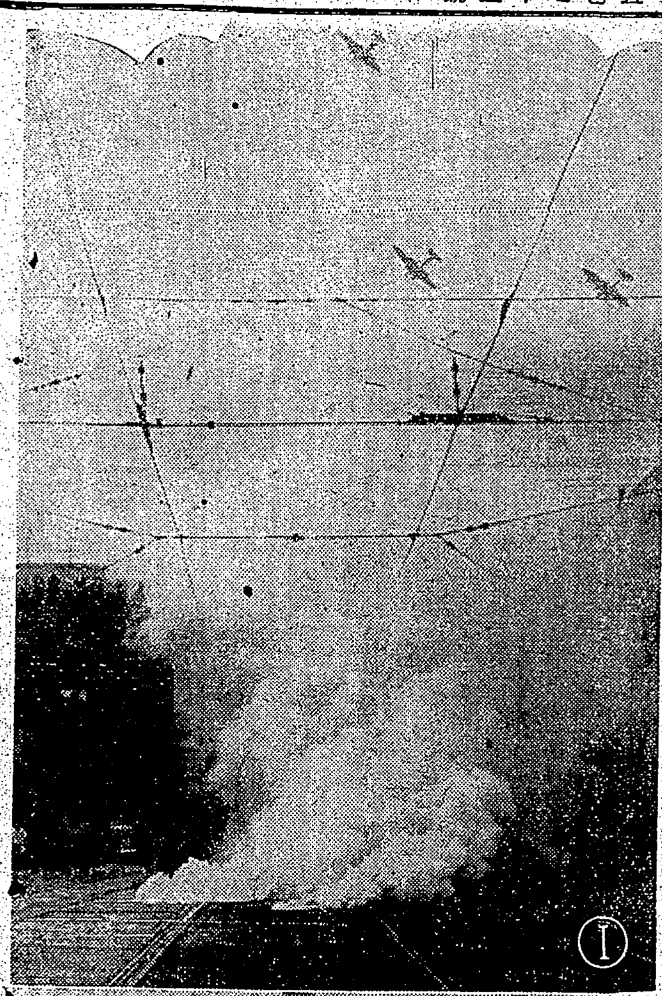

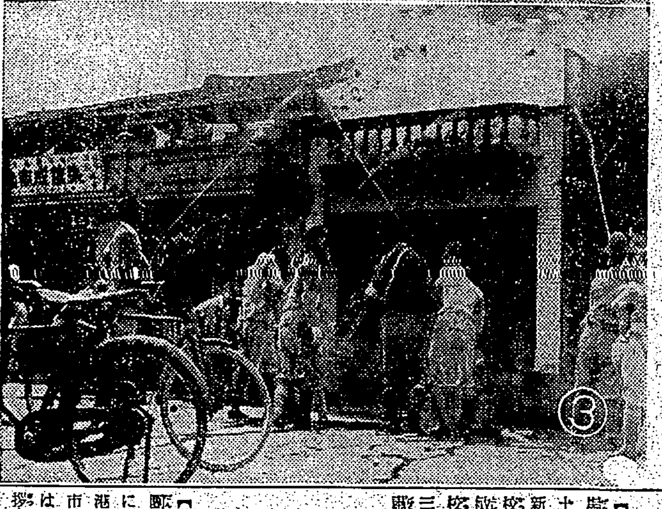

國を擧げて防空訓練　①帝都の防空訓練第二日　敵機來襲して銀座四丁目に投彈―　②遞信部の電線修理作業　③城西地區防衛團の祖師廟附近に於ける防火訓練

警報と情報

臺北市役所防衛團 模範的な消火演習

學務課に盲爆彈の想定

大防空演習の掉尾飾る猛訓練

港都の防衛進境著し

整然たる防火作業

盛り場等に燒夷彈

爆破した電柱の敏速な復舊作業

遞信部工務課の演習

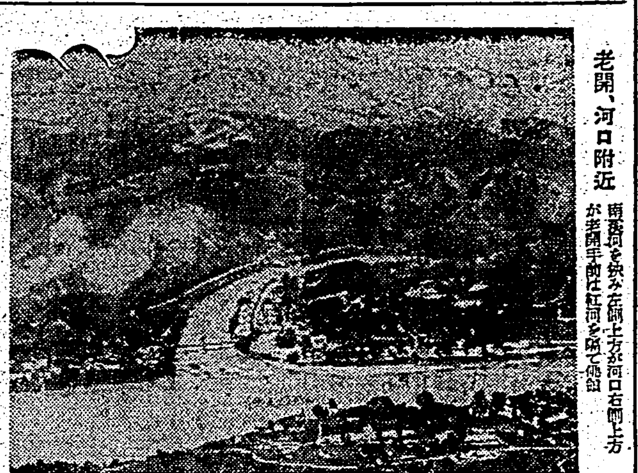

老開、河口附近

西貢引揚る 實況を視る

富永特派員手記

更始一新を誓ひ 松岡外相に打電 （二）

別れを惜しむ安南人

西貢河を

指導的な

銃後の奉公強化 將兵を慰問招待

臺北州諸行事

教官は粒選りの 親鷲揃ひの陣容

太刀洗飛行學校獨立開校

臺灣を視察して 汕頭改善へ

汕頭から視察團來臺

インチキ賭博犯捕まる

軍司令部の北京官話通譯採用 選定試驗

報國の熱情・大陸へ 青年多勢の希望者

北京官話通譯採用試驗

臺灣鐵道は大きく 根本的に建直し

高砂丸入港 速水工作課長談

許汕頭新市長着任

國民精神總動員 實踐標語を募集

臺北市秋季大清潔法

定期航空

あすの天氣

國

防國家建設に備へよ國産優秀車

傳統的に最高度の性能を有するニッサン車は前線銃後の輸送陣に絶對的の機能を發揮する最も經濟的な優秀車であります

ニッサン トラック バス

東京ハット

新體制を歩む人

帽子は正しく冠つてる！

洛ちない。荒れない。濁らない。

新發表パピリオ口紅

會葬御禮

川崎庄之助

親戚一同

臺日案内

書籍　南支農業經濟論　行政法概論

醫院　性病科 永吉醫院

寫眞

中古カメラ高價買入

大稻埕に現る

內地土産

桐田の本場文旦　麻豆文旦 矢野商店

時計眼鏡

和田はメガネ専門

メガネ專門 日光堂

メガネは金光堂

ラヂオ器械

ラヂオ十ヶ月月賦

洋服

婦人服地

羅紗の仕入は大菊へ

レコード蓄音器

タイヘイレコード

藥種商

肺炎 肋膜 梅肉X

梅肉X

榮養に血肉エキス

オニゾール

ワーミン

樂器

山葉オルガン

樂器蓄音機修繕

自轉車

雑件

お子様愛乘

冷藏庫修繕

美容術一般

新古日本刀賣買

ラワンベニヤ板

「オバサーン」「ハイ」グリコカネ

家庭

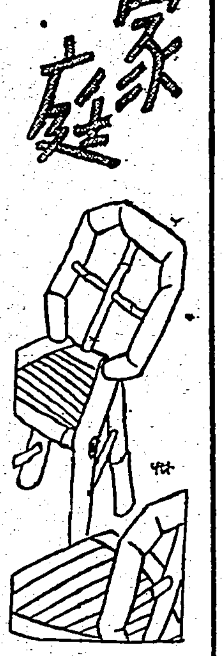

婦人に多い膽石病
服裝改善上の一問題

時局下生活改善の一つとして、婦人の服裝改善がいろいろな角度から問題となつてゐます　とくに女の服裝上の習慣が女に多い胸呼吸の原因になり、膽石病の原因にもなつてゐるといふことにつき、東京帝大[illegible]教授[illegible]氏のお話を伺ひました

× × ×

1 昔から男の呼吸は腹呼吸で、女は胸呼吸だといはれてゐましたが、最近多くの研究の結果によれば、生れながらにして、さういふ差異があるのではないといふことになつてゐます

2 例へば生後三年間の呼吸の型は、男女とも主として腹呼吸であるといはれます、そして女の胸呼吸は、大體十歳頃からはじまるものと考へられ、これがあらはれるのはコルセットとか帶とかその他身にぴつたりとよくあつた服裝によつて腹部をかたくしめつけるためにおこるのだといふことが、わかつて來ました

3 これは多くの民族や、いろいろな職業の女について調べた人の結果によつても、平常コルセットをするとか、その他腹部をしめつけるやうな習慣の女、きちんとした身なりをしてゐるやうな女は、主として胸呼吸を行ひ、印度人とか南洋の野蠻人とか、或ひは農家の女などのやうに、あまり腰やお腹を強くしめつけない自然な服裝をしてゐる女は大部分男の呼吸の仕方と變りがないのです

4 では、なぜ腰やお腹を強くしめつける服裝の習慣が惡いのかといへば、それが横隔膜の運動をさまたげるからです、その結果だんだん胸呼吸をする習慣となつて來るのですが、一方、横隔膜の運動がさまたげられる結果、膽汁の排出がさまたげられるやうになります

5 從つて、それに由來する種々の病氣にかかるといふことになります、殊に婦人に膽石病が多いといふのもその結果と考へられます

6 服裝上腰や腹をしめつけない習慣の女にはさう病氣が非常に少いのです、またコルセットをしたり、帶を強くしめたりする女には胃下垂にかかる者が多いといふ報告もあります

7 とにかく横隔膜運動の自由をさまたげるやうな服裝の習慣は惡い結果を與へるものですから日本婦人の服裝改善には、これらの點にも留意する必要があると思ひます

一型破り空中結婚一　新郎新婦と牧師の三人で、落下傘を擴げた空中に上り、[illegible]な結婚式をあげた[illegible]相變らず奇抜なアメリカ結婚

女學生と友だち
兒童學研究會の興味ある調査

青年期になると社會をみる眼も變つてきます。それにつれて生活も段々變化してきますが、さういふ時期にある女性は一體友人といふものにどういふ關心をもつてゐるものか、そして友情の體驗はどんな具合にはぐくまれてゐるものかといふことの問題は一つの問題でせう。次の問題を拾つて見ませう

★兒童學研究會が昨年十二年八ヶ月から十九年七ヶ月までの女子師範、女子商業、女學校などの生徒七百四十名につき調査した結果がこのほど纏まりました

★それによると顯著な傾向としては年と共に生活に對する不安も增加し、孤獨感が深まつて絶對な友情などに依頼をもち得なくなることが明らかにされました。從つて下級の女學校や女子師範の一部などには、友情に對する絶對的な依頼を持つてゐる人の多いのに反し比較的年上の女子師範の一部になると、友情よりも自分の生活といふことに心が注がれてゐるやうです

× ×

左に兒童研究會が調査のために出した質問とその解答の一部をのせてみませう

1 友人が多いか、少いか
（女學校）多い
（女子師範）少い

2 少數の友人と仲よくするのが好きか
（女學校）多數の人と交際して樂しい
（女子師範）友人と離れて一人で遊んだ方が樂しい

3 少數の友人とのみ親しいと思ふことがあるか
（女學校）ない
（女子師範）淋しいと思ふ
その理由として擧げられてゐることは、人間は本來自己本位であるとか、或ひは利害關係によつて結びついてゐるのが人間だからなどの答が多くみられますが、年齡がすすむにつれて孤獨感が深まる

4 親友を持つてゐるかといふ質問で、孤獨感は年齡によつて深まつて來る事の問題ができます　即ち女學校の生徒は一人以上十人の親友を持ち、女子師範は大部分が親友などを持たず、持つても、一人に集中されてゐるのが多いやうです

5 いつ頃から親友になつたか、どうして親友になつたかといふ質問になると女學生の大部分は極めて小さなことで親友になつたり絶交したりしてゐます。例へば、明朗ではきはきしてゐる、親切で優しい、おとなしくてしとやかだから、眞面目で努力家だからお友達になつてゐるなどがその主なもので、絶交するにも、今日から一緒に歸る約束をしたのを破つたから、などといつた小さな理由を擧げてゐます。これに反し女子師範の生徒は他の學校にゐる人や、職業についてゐる人、或は家庭にあつて仕事をしてゐる人などを多く友人に持つてゐる關係上、友人の數は少いと考へられます

6 その親友とはどういふ交際をしてゐるか、遊ぶ、文通、雜誌、書物の交換などがその主なるもの

7 この親友こそ生涯の知己と思つてゐるか、大部分が生涯の知己と思つてゐるものが多く、年齡の上の者には殊にいつ離れてしまふか解らない。といふ答も見られます。

× ×

大體以上の如くですが、友情の問題は、年齡と共に生活の不安に惱り、生活的に結びつく、友情の前期にあることが、これらの生徒たちから窺ふことができます。

最新化學藥の知識
肺炎の高熱も一日で降る
（９）　醫學博士　安田德太郎

服用法は病氣によつて異つてきますが、一般に女子は男子に比較して中毒し易く、その點二基のやうな副作用の少いものを選んだはうがよい。肺炎、膀胱炎、おでき、中耳炎、淋腺炎、丹毒のやうな大概の病に對しては二基を一日三瓦、五日間（子供は半量）續けると病氣は二日目位にとれて、大體五日間で治ります。治れば服藥を中止するのがよいのです。五日間ですつきりしない時は二基をやめて、今度は一基とか、アルブチツトに代へて三瓦、もう五日間飲みます十日間續きましたら又二基に代へるといふ風に同一藥に馴らさぬやうにすることが大切です。高熱の場合とか危急を要する場合にはサルフアピリヂンが一番有效で、これは醫師の指圖をまたねばなりませんが、原則として使用法を心得ておくことは必要でせう。

◇ ◇

つまり肺炎の場合、これは絶對的特效藥ですが、大人は發病と共に直ちに一回二瓦（子供は半量）を服用し、ついで一回一瓦宛四時間おきに一晝夜續けますと殆どすべて全部十三瓦で二十四時間目には高熱が下ります。熱が下つてももう一晝夜一回一瓦（子供は半量）宛四時間おきに六回飲み、大體二日間で服藥を中止するのがよろしい。

大人では一回一瓦、子供では〇・五瓦、赤ん坊では〇・三瓦の要領でよろしいのですが、大體子供はサルフアピリヂンに對して大人より平氣ですから、二日間に可なりの量を飲ますのが有效です。これで百人中殆どなほり、殊に子供はその效果著しく、これ程不思議な藥はありません。

しかし、七十歲、八十歲の老人では屢々效果のない場合があります。感冒の場合は一回大人一瓦、（子供は半量）一日三回で熱が下ります。感冒や氣管枝炎も大體一日三回服用で二日間で解決がつきます。若し二日間で解熱しなかつたら、それは肋膜炎とか結核のやうな別の病氣と考へ大事を取らねばなりません。この點サルフアピリヂンは診斷用として醫者にとつても有難い藥です。又餘り服藥に頼り過ぎるので、熱が下るとみなすぐ起きがちですが、解熱後も二、三日安靜にしてゐないと又熱が出てきます。

◇ ◇

急性中耳炎には一基とか二基を服用すれば翌日痛みがなくなり、高熱はさがり、二日目に膿がとまり、五日間で治ります。高熱の場合はサルフアピリヂンを最初に飲んで解熱後一基とか二基にかへた方が安全です。

◇ ◇

盲腸炎は一基でも二基でも十日間位服用すればなほります。

社會的に一番大きな問題は淋菌であつて、淋菌消毒に對して化學療法劑は[illegible]と比べて偉大です。初期淋疾の場合直ちに一基を一日三瓦十日間使ひますと、半數は膿が止り、合併症が防止できます。慢性には二基を用ひます。

婦人病、關節炎、膀胱炎等は淋菌からくる場合が多く、[illegible]毎に頭痛がするといふ人では殆どすべて淋菌があります。かういふ人に二基を十日間位服用させますと不思議な程全快します。淋菌による關節炎やリウマチスの場合も二基で治ります。藥をのむと却つて全關節が痛んで惡化することがありますが、かういふ場合でも藥を代へてのむのがよろしい。

[illegible]時に[illegible]すためには婦人でもサルフアピリヂンが有效で、[illegible]が出るのが特效です。淋菌による疾患は世間の想像以上に多いもので、特に婦人で從來診斷のつかなかつた譯の分らぬ病氣は淋菌によるものが大部分を占めてゐます。又婦人の慢性盲腸炎とか熱のない盲腸炎は殆どすべて淋菌によるラッパ管炎で、かういふ場合手術よりも化學療法劑がより根本的治療です。更に從來微熱のとれぬため肺門淋巴腺腫とか肺浸潤といはれて悶々としてゐる婦人が非常に多いのですが、それも淋菌や桿菌による場合が非常に多く化學療法で元氣になつた人が澤山ゐます　姙さんや子供でも一家に淋菌保持者があると、その菌が散布され間接的に感染して局部的自覺症狀はなくとも、全身的には何處かに訴へを持つてゐる人が非常に多いことは、國民的體位向上を目ざす上からも[illegible]しいことで、問題として[illegible]へられねばなりません

秋刀魚の榮養價
腸は捨てぬやうに

秋の食膳にうれしいもの、王座を占める秋刀魚（地方によつてサイラ、サイレなど）が出廻りますが今年は公定價格が決まりましたので例年より安く食べますから、大いに賞味しませう。

秋刀魚の成分には蛋白質二〇・六、脂肪一二・六、無機質一・〇、アルカリ〇・六、石灰〇・一と水分六四・三の外にＡＢＣのヴイタミンがあつて、他の魚類に比べると可なり高い榮養價をもつてゐます　骨まで喰べればカルシユーム分も攝れますから、から揚げや佃煮もいいものです。

[illegible]して秋刀魚の腸は風味が高いうへに榮養分が最も多く含まれてゐるますから、捨てぬやう、必ず腸を喰べることにしませう。

買つて來た秋刀魚を二つにして水で洗ふのが普通ですが、餘り丁寧に洗はぬやう水で榮養分を洗つてしまふのは勿體ないことです。

子供など腸のにが味を嫌ひますが、燒く前に腸へ鹽を入れて置きますとにが味がうすれますし、柚子醤油で喰べてもにが味がとれて良いものです。

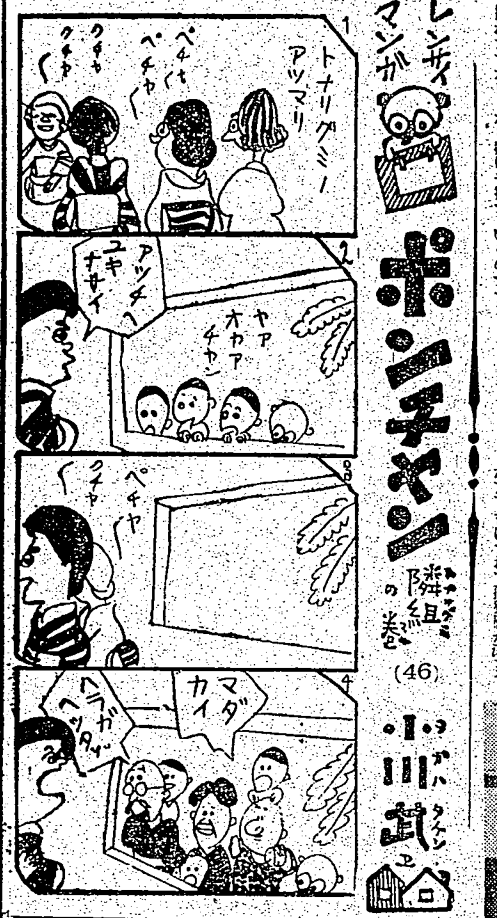

バルカンのをののき

家鴨卵は生で喰べるな

鷄卵 は小賣店の店頭から全く姿を消したといつてもよく、ときたまは配給されてもすぐ賣り切れてしまひます。そこでこの鷄卵品不足時代に當然登場すると考へられてゐるのは、家鴨の卵です、家鴨の卵は四個[illegible]一個安、家鴨の卵は大體粒が鷄卵より少し大きく薄緑色がかつてゐますが、中には殻も鷄卵なみ、色も似てゐて區別しにくいものがあります。しかしよく注意するとこの色も鷄卵より少しぼやけてゐたり、あるひはすきとほつてゐる感じです。この代用品も急にふえるとは考へられませんが

家鴨 の卵を食べる時にはなるべく生で喰べぬ方がいいでせう。食中毒の原因菌はゲルトネルス菌で、これは鼠の糞便の中にみとめられてゐますが、家鴨がこれを喰べたとすると家鴨自身は何の症狀を起さなくとも、家鴨の糞便にはゲ菌が三ヶ月間も混入してゐるといふ事實が證明され、この糞便中のゲ菌は産卵のとき卵殻の穴から侵入し、適當の温度とその榮養によつて繁殖します。つまり家鴨はゲ菌をのみ易い沼澤地方などで餌をあさつてゐるため以上のことがいはれるわけですが、家鴨の卵全部にゲ菌があるとは限らぬでせう。しかし榮養價は鷄卵と大體同様で劣るところはありません。

カルシウムは食物から攝る

カルシウムが榮養上重要とされてゐますが、單獨にこれだけが餘ないに攝り入れられたのでは榮養的に十分の效果を發揮しません　カルシウムは同時に燐、ビタミンＤ等と一緒に攝ると初めてその榮養上の動作を現します　ですから、ぜひ藥としてよりも食物からこれを攝るべきです、小骨や頭のまま食べられる小魚、お魚の干物、海藻類、白胡麻、高野豆腐、椎茸、大根葉カルシウムを多分に含む食品ですから特に發育盛りの小兒や姙婦におすすめします。

或日の感想
若山喜志子

この三週間ほど家内に病人が出來て、家政婦を雇つたりなどしたため何かと家の中が混雜し、私も自然と臺所などに出て病人の食物の世話などに腐心したのであつたが、さういふ事を今更らしく新しく經驗して見て、私は自分自身を反省させられたと同事に一般の家庭婦人たちの日日の行事である臺所生活への反省?と云つたものを深く感じさせられ非常に有難かつたのでした

私は或時何かの話のはづみに或男性の人が「女ほどきたならしい事を平氣でする人間はない」といふことを云つたのをきき、呆れてその男性の顏を見つめた事がありましたが、何でもその男性は女の臺所の仕事をしてゐるのを見てつくづくさう感じたのだ、と云つたのでした

この言葉は女性の側から云はすれば憤慨してもしきれない侮辱の言だと思れることは確かで、私もさう思ふ一人なのですが、しかし公正な眼から觀られたら或ひはさういふ言をもある一部は肯定されるだけの缺陷は確かに女性の神經の一部には無意識の裡に隱れてゐるかに思はずにはをられません。殊に毎日朝に晩に立たされる臺所内の、或意味では一定の型にはまつた調理の仕事などになるとそれが永い間の一つの習慣性になつて了つてそれに對する神經の一面は「慣れる」といふことのためにすつかり麻痺して了つて[illegible]といふものを失つてゐることは確かです

さういふ處に炊事師の眼から觀られた場合「きたないことを平氣でする」などの非難を浴びせかけられるのではあるまいか、と私はさういふやうに思ふのであります

私は何もその「きたない」事を肯定するのではないけれど、ただ一つ女性のために、また自分自身に向つて深い反省を感じたのは女性の神經——といふか心性といふか——に希はくばもう一段の當に新しい反省の眼を深く鋭く開く必要が非常に近く迫られてゐるといふことです、例は臺所の仕事に取りましたけれど、それ以外の面にも今後の女性の猛省を促すべき面が限りなく廣く擴げられてゐるのを痛感するのであります

治淋特效　治淋特效　治淋特效

科學戰時代！
治淋　化學療法の勝利
效果本位

現代は世界を擧げての科學戰時代である。今や科學はただに戰爭のみに限らず産業・醫學は勿論、人類文化の總ゆる方面に從來の手段・方法の根本的改革を迫りつつある。

新治淋劑チーユーサイドは現代科學が齎らした偉大なる化學療法劑で。其の主成分の發見者にノーベル醫學賞が授與された程である。本劑は其の純度が確保されてゐる上に他の有效成分との相加作用に依り其の效果は一段と偉大で。急・慢性淋を問はず内服後間もなく止膿・止痛・淋絲消滅等迅速なる獨自的效果を發揮する。

藥劑變換療法
最近の臨床研究に依り特異體質者の感に特に特性チーユーサイドが創製された。チーユーサイド服用後不確實な效果を見たる患者は本療法に應用すればよい。

包裝　24錠　（各地著名藥店販賣）
株式會社　柳韓洋行
京城府西大門町二丁目
大連・米國領府・天津・奉天・臺北

新治淋藥　チーユーサイド　G-U-CIDE
32 40.10

內服で病源菌を擊滅！頗る短期に徹底根治！

淋疾の最新化學療法

輓近化學の著しい進歩により淋疾は最早や内服藥で、しかも頗る短期に根治出來る時代になつてゐる。しかるに今もつて硝酸銀や色素劑の注入や洗滌等の姑息な方法により高い金を拂ひながら不滿を喞つてゐる人がある。

而もかゝる局所療法では絶對に淋疾は根治しないのである。しかし同じ内服藥でも世紀の新藥と言はれてゐるズルフォンアミド劑以外ではこれも絶對に淋疾を根治することは出來ない。ズルフォンアミドの效力こそは實に驚異そのものである。しかしこの前代未見の特效藥ズルフォンアミド劑にも唯一つの缺點が認められた。即ち頭痛食慾不振心臟衰弱等の副作用である。それ故副作用に恐れをなして服用を中止する患者も尠くなかつた。この點を改良し更に高度の殺菌力を發揮せしむべく精緻なる研究の結果生れたものが日本最初の

四基＋一基ズルフォンアミド劑アスタフィールである。これによつて淋疾の化學療法は全く安全且つ確實となつたのである。

即ち
1 四基と一基との二つのズルフォンアミドを配して急性にも慢性にも效力あらしめ且つ
2 兩者の相乘作用により殺菌力は各單獨の場合より遙かに强力となり而も
3 四基化合體獨特の作用により副作用は全く克服されたのである。

アスタフィールの服用によつて
■翌日早くも止痛・止膿・澄尿・消炎の效果が現はれ始め
■數日にして自覺症狀は全く無くなり
■再發の餘地なき迄に滅菌根治せしめた實驗例が續々報告されつゝあり、淋疾不治の言葉は遂に抹殺されたのである。

試みに服用されよ！この説明以上の效力に貴下は驚倒されるであらう。且つ日に日に進歩する化學の力に感謝の念を禁じ得ないであらう。

最新最高の淋疾治療劑　★四基＋一基ズルフォンアミド★
アスタフィール　錠

組成●アスタフィール一錠中には一基化合體スルファミン〇・一五瓦と四基化合體ノイジロン〇・一五瓦を含有す
適應症●急性・慢性淋疾・産褥熱・丹毒・中耳炎・敗血症・肺炎・盲腸炎・流行性感冒・化膿性外傷・歯槽膿漏・面皰・化膿性婦人科諸疾患
內地定價　三〇錠入　三・五〇
　　　　　六〇錠入　六・〇〇

各地資生堂藥品チエインストアにあり（滿洲を除く）

販賣元　東京銀座　資生堂
製造元　東京芝公園　同仁製藥株式會社

星ぞら (165)

……上流上映無断禁……

井伏鱒二
挿絵 吉田貫三郎

睡眠不足 (八)

加奈女も床下に降りて来て、彼女は顔を洗ふとお腰に背中を向けてお化粧にとりかかつた。先づ顔いちめんにクリームを塗り、化粧水をつけたガーゼでそれを拭き、粉白粉をつけ、頬紅をつけ、ガーゼで目のふちを拭き、口紅をつけ、眉墨を描き……ずゐぶん手間のかかるお化粧であつた。彼女はバスが来るまで顔の造作に熱心して、たうとう朝飯を犠牲にしてしまつた。

バスは満員であつたが、それでも割り込めないといふほどでもなかつた。それに運転手がタイヤをとりかへたので、乗客は外に出て茶店で鈴菓子を買つたり記念スタンプを捺してもらつたりした。その間に佐野と加奈女はバスの奥の方に割り込んで行つた。

タイヤのとりかへがすんで、外に出てゐた乗客が乗り込んだ。すると茶店の二階の廊下から、太つた男が大きな顔を出した。

「おうい、そのバスちよつと待つた。お客の忘れ物がある……」

太つた男は階段を駈けおりて、[illegible]のまま土間からとび出して来た。彼は紙きれと佐野のベレー帽を持つてゐた。

佐野はバスの窓から手を出し顔を出した。

「どうも、すみません……」

「このベレー帽、旦那のぢやないかね。それから、この紙きれ……僕はちよつと読んで見た。どうも君に関する座談会記らしいね。相当悪評が書いてある……でも、もう帰るのかね」

「どうも、いろいろ御厄介になつたです。貴方はよくおやすみになつたですから、挨拶しないで出て来たです……」

バスは動き出してゐた。

太つた男は路のまんなかにとり残されたまま、バスに向かつて手を振つた。

佐野はわざと加奈女に見えるやうにして紙きれに書いてある座談を読みなほした。そして加奈女がどう云つて冷嘲するか待ち受けた。加奈女はとりすましてゐた。

一眼、立膝で花札を弄ぶ女とは見えなかつた。また男と座談したり、寝てゐる男の諧謔を剥いだりする女とは見えなかつた。おそらく彼女の念入りなお化粧が、彼女をしとやかな女らしくさせたのだらう。

バスの乗客は殆ど団体客であつた。学校の先生らしい男女のグループと、登山姿の若い学校の生徒らしいグループなどもゐた。はじめ、学校の先生らしいグループが、謎の遊技をして騒いでゐた。こんな謎である。蛙が一ぴきゐると仮定する、その蛙が人間くらゐの大きさだつたら、どのくらゐの距離を跳ぶか、さういふ問ひである。女先生らしいのが、東京駅から品川駅くらゐだらうと答へると、みんな意味なくどつと笑つた。もうひとりの先生らしいのが、東京駅から静岡駅ぐらゐだらうと答へると、みんなまたどつと笑つた。最後に年配の提出者が、東京駅から新潟までといふ答へが正確な答へだと云つた。それでもみんなどつと笑つた。

この騒ぎに対抗して、登山姿のグループが「トントントンカラリと隣り組……」といふ唄をうたひだした。この大騒ぎにまぎれ、加奈女は佐野に云つた。

「あたし、随分だつたわね……」

いかにも殊勝を切り上げて、足を洗つたといふやうな口吻である。

臺灣 家庭園藝栽培暦 (上)

十月の蔬菜園芸

臺灣では蔬菜の播種、育苗に忍の時期であります、今月播種の出来るものを表にしますと

全島—◎×蕪、◎×人參、×牛蒡、×大根、◎×廿日大根、◎×火焔菜、×馬鈴薯、球莖甘藍、◎分葱、◎葱、葫、◎萵苣、萵苣(キクヂシヤ)、甘藍、芥子、甘藍(第一回)大芥菜、◎白菜、×蕪(ツケナ)(山東菜、京菜)、土百菜、[illegible]

北中部—×蠶豆、◎セルリー、◎×不斷草、◎胡瓜、[illegible]

中南部—◎×廿藷、[illegible]

南部—◎×芹菜、◎×南瓜、◎西瓜、◎×苦瓜(レイシ)×刀豆(ナタマメ)

◎印は家庭園藝に最適の種類、×印は直播するもの、他は苗を育てて移植した方がよいもの

北		
人參・白菜・土人・山東菜	小蕪 又ハ廿日大根	春菊 又ハパセリー
大根	菠薐草	苗床(苗育)

(例計設の園菜家ルナ坪五四一)

時局經濟相談欄

ゴム底布靴の公定價格

問 ゴム底布靴十文以上十二文以下の公定価格をお知らせ下さい

答 六月二十九日附府報に告示された[illegible]

キャッサバ澱粉の移出

夕刊經濟欄

管理米の豫備檢査 納入協會に接收さる

預金部資金放出 具體策を決定す

【東京四日發同盟】

煉炭配給規則

日石增資認可

臺灣纖維製品輸出組合幹部選任

安南の漆工業 生産は自家利用のみ

柿の一枝にも秋の感覺

商況 (五日)

東京長期總取組

二千四百粁のガスパイプ

【ニューヨーク四日發同盟】

十月の天候

これからは雨が少い

兒童文化映畫 入選筋書決る

足なしのベーダー

台北柳壇

今夜の放送

今晩の映畫

特別廣告

將棋高段者對抗戰 (本社主催)

市川一郎 (先手) 大和久彪

市川氏一勝二回目

持久戰模様 長期駒組戰始る

觀戰記 八段 齊藤銀次郎

木村名人講評

七日から 血涙の二大問題作 日本人なら見ねばならぬ
臺北第一高女同窓會 愛國婦人會 後援
力の勝利
病院船
大嶽康子女史決死の手記
公會堂

第一部 オリンピア 民族の祭典
國民的感激湧き返る世紀の映畫を見る前に
あゝ!待望幾久しき日も遂に迫りぬ 封切まで後七日間
スチール展 主催臺灣體育協會 六日より十二日迄 菊元四階
七日より五日間 桑野通子 つつましい若妻で登場 樂しき我が家
大庭秀雄・監督
天下一品 藤井貢の明朗篇 高田の馬場
臺劇 松竹直營

爽やかな整髪料 伊豆椿 コスメチック

女性の生理藥 複方 惠乃玉

蓬萊仙 わかしや

キナブルトーゼ 各帝國大學病院常備藥 食慾増進

ゴム華千足品 防寒靴 國策順應中古改造靴

マクニン 蟲下し 日に一ペン代用食!月に一ペン虫退治! 寄生虫による国民保健運動

臺灣日日新報
本日夕刊共十二頁
發行所 臺灣日日新報社

雷州半島敵前上陸 急襲作戰の戰果

【海口五日發同盟】南支派遣部隊發表
雷州半島急襲作戰に關しての判明せる狀況左の如し
一、敵保安隊約百名は我部隊の上陸を見るや逸早く遂溪方面に潰走せり
一、綜合戰果左の如し
[illegible]

浙贛線沿線を爆撃
海鷲各地を虱潰しに爆碎

【○○基地五日發同盟】浙贛線沿線を連日爆撃中の海軍航空部隊は五日全線に於いて敵軍用列車を發見これを爆破、[illegible]

海鷲惡天候を冒し 又も成都を猛爆

【○○基地五日發同盟】中支海軍航空部隊は本日惡天候を冒して成都爆撃を敢行し[illegible]

戰闘機部隊記錄的 長距離攻擊を敢行

【○○基地五日發同盟】[illegible]

輝く功績に祝電
軍令部次長海軍次官より

【東京五日發同盟】[illegible]

金光厚相 神宮參拜

【宇治山田五日發同盟】金光厚相は五日午前九時[illegible]

入洛の近衛首相 親任奉告參拜

【京都五日發同盟】近衞首相は五日午前九時[illegible]

後宮中將參內

【東京五日發同盟】北支從軍中の後宮淳中將は[illegible]

兩將軍歸還

【長崎五日發同盟】[illegible]

佛印國境の中村部隊長 上、下共ロツクビン及びシーマー附近の戰跡を視察(九月二十八日)

近衞首相談に米は緘默

【ワシントン四日發同盟】[illegible]

內務省の機構改革
官廳事務再編成に伴ひ

【東京五日發同盟】內務省では[illegible]

地方長官會議を招集
時局下の重要國策傳達

【東京五日發同盟】[illegible]

經濟關係閣僚會議
九日第一回會議を開催

【東京五日發同盟】[illegible]

議會局機構の大綱
前田局長、方針を提示

【東京五日發同盟】[illegible]

部長、副部長の人選
首相歸京後最後的決定

【東京五日發同盟】[illegible]

日伊提携を强調
伊宣傳相 日本國民に挨拶

【ローマ三日發同盟】[illegible]

米の雜誌記者に
歪曲された松岡外相の談話
情報部長談を發表

【東京五日發同盟】[illegible]

英國打倒に邁進
ブレンネル會談に關し
伯林政界消息通の意見

【ベルリン四日發同盟】[illegible]

米の重大閣議
三國同盟對策を長時間協議

【ワシントン四日發同盟】[illegible]

ソ聯抱込みに 英米側は分が惡い

【ニユーヨーク四日發同盟】[illegible]

政治的[illegible]

佛印へ經濟使節團
松宮大使を首班に 日佛印提携具現

【東京五日發同盟】[illegible]

滿洲國の國土計畫
立地計畫調査要綱成る

【新京四日發同盟】[illegible]

更に佛政府へ要求
泰國首相態度を闡明

【バンコック五日發同盟】[illegible]

米兩院協議會 二案可決

【ワシントン四日發同盟】[illegible]

選擧前[illegible]

日獨伊[illegible]

人事

[illegible]

今日の府報 [illegible]

美術觀賞好時來る！
支部長募集 至急採用
帝都新進作家山水花鳥肉筆各地とも大歡迎 收入多大採用人員限有り退職者に好適
東京市中目黑一丁目七六〇
興亞美術院

奉祝二千六百年記念頒布
支部長主事 至急採用
月收多大益々有望各地大歡迎國家的永久頒布事業市郡一名採用退職者好適
東京市中目黑一丁目七六〇
國民教育獎勵會

緊急特輯 日獨伊同盟
★南進政策と米國……高橋三吉
★中立性確保の闘爭……今泉孝太郎
★八紘一宇への道……津久井龍雄
★新政治體制に拍車かける……林廣吉
★佛印に日章旗あがる……前田雄二
★外交轉換の指針……板倉進
★國民はその訓練あり……木村毅
★外交轉換は急務……川原篤
★國民輿論の一元化を圖れ……上泉秀信
★新東亞建設に於ける飛躍……杉森孝次郎
★文化への人間愛……阿部好藏
★佛印進駐と日本經濟……河上丈太郎
★日本の前進……高宮晋
★建設の好敵手……中島健藏
★國民の決意……小汀利得

改造 時局版
★樞軸强化と日ソ外交……丸山政男
樞軸外交の發展性と日本 佛印と進駐日本の決意……前原光雄・一清湘一郎
日米間の今後
アメリカの對日動向……加藤賢藏
日米通商の廢絕……安田庄司
一切は米國の否定と默殺だ……田中香苗
米國の極東據點比律賓……友岡久雄
★國際新情勢と我が對支策……長野朗
★英米合作と日本……聽濤克己
★新體制の思想……內田繁隆
佛印協定と日支事變……石濱知行
★國民主義經濟學の發足……永田清
★歷史的國家の理念……鈴木成高
★新體制と文化運動……今日出海
★農業新體制と小作料……三宅鹿之助
★黨人と外交……望月圭介
(小說) 紋章 (第八回) 横光利一
時局白覽版
[illegible]

職場と政治 局版
都市時局會(司會) 討論會 鶴島瑞夫
★消費規制と娛樂制限……大山泰一郎
★大政翼贊運動の展開……東散人
★論壇時評……城北逸人
ルーズヴエルトに挑戰する ★ウイルキイ H・ケイ
★ソ聯邦とアジアの將來……ステルンベルグ
★新聞界月評 都市時局版
(讀物) 政治・芝居・三階席 高田保
(讀物) ナポレオン自殺顛末記 M・コムロフ
(讀物) ロンドン飛んだ話 菊井慶二

青年と政治
農村現地討論會 司會 細川嘉六
★財界の新合理化……北川一夫
日本の知識人に與ふ 小松清
大政翼贊の表裏 有馬賴寧・白鳥敏夫・建川美次・伊藤述史・宮田健次・平賀讓・風見章・星野直樹・後藤隆之助
雜誌文化の特性……小泉信三

第11輯 特價六十錢 本日發賣

社説

不振なる本島人の改姓名

有識者に一段の勇奮を望む

一

二千六百年の紀元の佳節に當り五百五十万本島人に内地式姓名變更の途が拓かれ朝鮮の同胞にも同様創氏改名の機會が與へられた事は内鮮一如、内臺一體の大御心の然らしむる處で洵に感激措かざる次第である。今これが實施の狀況を見るに朝鮮に於ては八月十日の締切迄に屆出により創氏改名を實行つた者は全戶數の七割九分三厘の千七百餘万人に上る好成績である。然るに本島は如何と云ふに今日迄總督府の許可を經て六回に亙り [illegible]

三

元來改姓名の實施を見た所以は支那傳來の舊姓名を放棄して名詮自稱皇國民に相應しき大和式呼稱に改め自らは皇國臣民たるの自覺を新にすると共に後榮の同胞に對し範を垂るるに在るのであつて、一度この途が拓かれた曉には相當多數の出願者のあるであらう事は當初一般に豫想した處であつたが事實は遺憾乍ら以上の如くである然らば不振の原因を何處に求むべきか。 [illegible]

大東亞の資源を探る (終)

蘭印の重要軍需資源

熱帶の寶庫

[illegible]

旺盛な農産物輸出

[illegible]

莫大な軍需原料

[illegible]

東亞にとり最重要

[illegible]

八紘一宇的本質

[illegible]

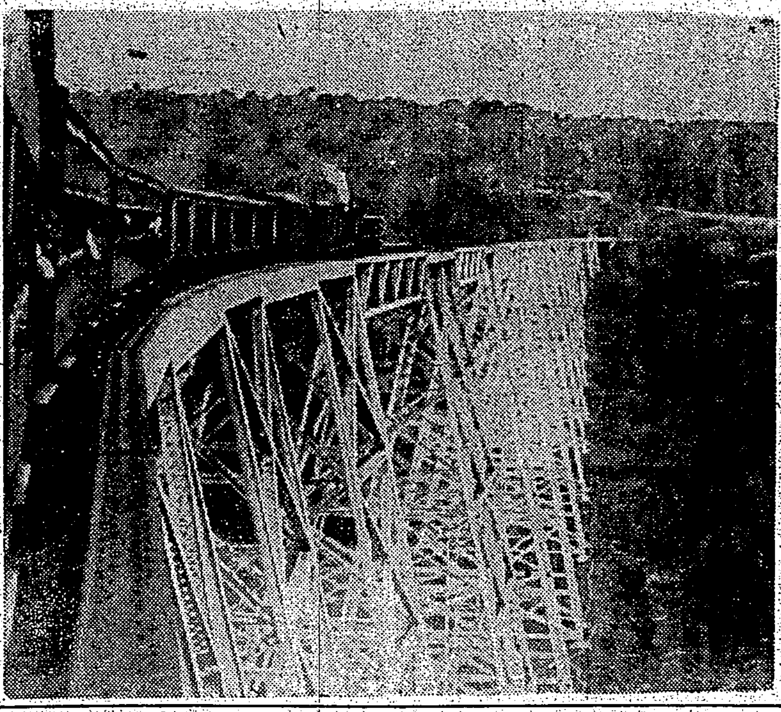

ビルマルート再開に狂奔する蔣政權　ラシオから九七哩コクテイク渓谷の鐵橋

苦悶に喘ぐ重慶政權

長期抗戰の自信を喪失

[illegible]

親獨派の擡頭

[illegible]

地方將領と反共

[illegible]

陳誠の總反攻計畫

[illegible]

和平實現性なし

[illegible]

"米は參戰すべからず"

英文豪ウエルズ氏の談

【ニューヨーク四日發同盟】[illegible]

日獨伊三國同盟の世界への影響

新外交の出發

[illegible]

對日攻勢の困難

[illegible]

常盤土地住宅會社

所在地 千歳町二ノ一二　電話 五一七八 八〇六八番

各經營地 速賣

第16經營地　場所 市内馬場町　アパート並ニ住宅地向

第17經營地　場所 市内馬場町　閑寂ナル田園住宅郷ナリ

第18經營地　場所 市内大龍峒町國民中學校、公學校附近　一般向住宅地並ニアパート向

第19經營地　場所 臺北市内松山鐵道工場附近　勞務者向住宅地

第20經營地　場所 基隆市東町　閑靜ニシテ土地高燥　高級住宅地

第21經營地　場所 臺北市昭和町大學官舍附近　學苑住宅郷中樞ヲ占ム最高級住宅地

根氣が續く

疲れた時 飲めばグンと元氣が出る

仕事の疲れを早く治すには赤玉ポートワインが最もよい飲物です。之には疲れを治し元氣を造る榮養素（葡萄糖など）が豐富に含まれてゐる上に、葡萄から生じた純良の酒精分が適度にあるので、血の巡りをよくし體内に蓄積した疲勞素を速かに追ひ拂つて、元氣を恢復します。又、永い仕事にも容易に根氣疲れしない頑丈な體力をも養ひます！

疲れを早く治す

赤玉ポートワイン

●頭痛にノーシン●

外用の……ビタミン療法

新しい治傷劑 ハリバ軟膏

HO 120

放資の御相談は野村證券へ

弊店には特に「放資相談係」の設備があり、本店調査部の綿密なる調査を基礎として、皆様の公社債・株式放資の御相談に應じて居ります。殊に、この方面の御放資に初心の御方には出來る限り判り易く、御懇切に御指導申し上げますから御遠慮なく御利用下さい。

台北市表町一丁目

野村證券株式會社台北支店

滿洲野村證券株式會社

砂糖、マッチの切符制を法制化

配給統制規則の内容

現在內地六大都市に於て自治的切符制を實施してゐる砂糖、マッチの配給に關して、之に商工省が今回法的根據を與へる配給統制規則を公布することは既報の通りであり、配給統制については十一月一日から實施するが、公布された規則の大要は次の如くである

砂糖配給統制規則

一、配給機構　共販機關、元賣機關、卸賣機關及び小賣業者（產業組合を含む）とす

二、配給經路　1砂糖の製造業者輸入業者又は移入業者はその製造し輸入したる砂糖を共販機關に販賣する
2共販機關は砂糖の販賣先別、種類別、販賣數量につき商工大臣の承認を經たる上これを元賣機關に販賣する
3元賣機關は商工大臣の定むる砂糖の販賣先別、種類別數量に從ひこれを卸賣機關に販賣する
4卸賣機關は販賣用砂糖購入票と引替に小賣業者又は加工業者にこれを販賣するほか業務用砂糖購入票と引替に業務用砂糖の需要者（業務用砂糖使用者を含む）に販賣する
5小賣業者は業務用砂糖購入票と引替に販賣するの外、一回六百瓦（一斤）以内の砂糖を小賣する、なほ商工大臣の指定したる地域（切符制施行地域）において小賣業者は家庭用砂糖購入票と引替に砂糖を販賣する

三、切符制　1加工業者は原則として業務用砂糖購入票と引替にあらざれば砂糖を購入することを得ない、業務用砂糖購入票は地方長官において又は商工大臣、若しくは地方長官の指定したる統制機關においてこれを交付する
2小賣業者は原則として販賣用砂糖購入票引替へにあらざれば砂糖を購入することを得ない、但し切符制施行地においては小賣業者は使用濟の家庭用砂糖購入票と引替に家庭用砂糖を購入する

燐寸配給統制規則

一、配給機構　共販機關、元賣機關、卸賣機關及び小賣業者（產業組合を含むものとす）

二、配給經路　1共販機關は月別の燐寸販賣先別販賣數量につき商工大臣の承認を受けたる上これを元賣機關に販賣する
2元賣機關は特別の販賣先別販賣數量につき地方長官の承認を受けたる上これを卸賣機關に販賣する
3卸賣機關は小賣業者に販賣する月別の配給計畫を定め地方長官の承認を受けたる上之に基き小賣業者に販賣する
4商工大臣の指定地域（切符制施行地域）における小賣業者は購入票と引換にあらざれば販賣することを得ない

三、切符制　切符制施行地において一般家庭用はマッチ購入票と引換、その他のものはマッチ特別購入票と引換にマッチを購入する、購入券は切符制施行地の市町村長これを發行し、町會、隣組等を經て消費者に交付する

上海棉業取引所の開所

上海同孚路に開設された上海棉業取引所は一日より開始された（寫眞はその初立會）

豆粕に代って魚肥を大量移入

米增產にも寄與し注目さる

米增產計畫遂行上何よりも必要なのは肥料であるが、昨年十一月以後滿洲國の輸出統制に依る大豆、豆粕等の輸出減少し本年第一期作用の豆粕は府營肥料統制局の努力により各州廳の希望數量に近いものを確保し得たが、一般小口用は殆ど手に入らず……

[illegible]

賃金統制に關する勅令案要綱

（審議會總會で可決）

[illegible]

水產大會は延期

[illegible]

社債の保有も金融界に強制か

[illegible]

十二、三兩日花蓮港に全島產業組合大會

協議問題並に講演者決定

[illegible]

東亞貿易聯合會

五日より店開き

五日開店の臺灣東亞貿易聯合會

[illegible]

自動車燃料にカーバイトを代用

臺北州自動車が先鞭採用

[illegible]

自己資本の概念

並に支給基準に關する規定

[illegible]

七・七禁令の猶豫期限滿了

[illegible]

乙地方提出

[illegible]

飼料配給會社增資

藤村經濟部長出發

全國金融協議會

內外商況（五日）

續反騰の後一服

[illegible]

世紀の除夜（6）

北村小松作　郡竹伸一畫

この家（一）

美佐子は奥の間の佛壇に行つて父の位牌に手を合せてゐた——それが、ふと、この部屋にはいらうとした足を留めかした杉子だつた（この頃も、昔とは違つて來た……）

母は、ふとこんな事を感じた様子だつたが、そのまま美佐子に氣づかれぬ様にたつて行つた。母は今の今まで美佐子が二階の部屋で手にして來た小さな荷物の整理でもしてゐるのかと思つてゐたのだつたが……。

家主である兄は仲々歸つて來なかつた。

「お姉様！お食事よー」

奥の間から再び二階に上つて、さつき見た本棚から書物をとり出し、それを古新聞に包んでゐた美佐子の所へ杉子がかけて來て聲をかけた。

「あらお姉様つたら、默つていつしやる早々……」

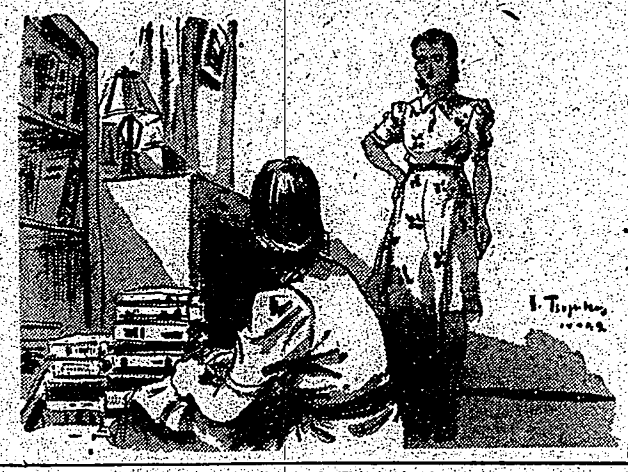

「どうして？」

笑ひながら、美佐子が妹の方を見上げた。

「だつて、いきなり押し花をもみつぶしてしまつたり、本をそんな風に包んでしまつたり……」

「だつてあたし、これ皆古本屋にでも賣つて頂く様にお母さまにお願ひしてをつたものよ。だから、今度は自分の手で處分するのよ……」

「あーら」

「杉ちやんこの中の本讀んだ？」

「ええ讀んだわー」

「あんたたちの讀んぢやいけない書物ばかりだつたのよ——時代は節約してもね……あたしだつて讀んぢやいけなかつた書物だつたんだわ……」

「どうして？」

「保雄兄さんの影響がありすぎる……いいえ、保雄兄さんをあんな風にした時代の影響のありすぎるものだから。どつちにしろ、日本の今の國の讀んで何のやくにもたたない、むしろ讀まない方が役に立つ本なのよ……」

「さうかしら……」

「あたしはさう思ふの。だから、處分せずにはゐられないわ。あなたがもし、こんな書物讀んでたとしたら、今にあたしは、あなたの爲に處分して上げる……」

「まア怖い……」

姉は笑ひながら云つてゐるのだが、そんな言葉が、杉子には深い一種の敬畏を感じさせるのは、どうした事であらう？

「……あなたは、こんな本に……」

「さう……でも、お姉さんお食事よ……お母様待つてらつしやるわ……」

「お兄様は？」

「まだだけど、お兄様は忙しくて遅くなるかも分んないから先に始めませうつて！」

「ぢや行きませう……」

美佐子はさう云つて立上つた。

日獨伊同盟の成立

總務長官　森岡二朗

（本稿は去る二日、特別放送として、ＡＫより放送されたものである）

日獨伊三國の國民が相共に待望して居りました日獨伊三國同盟條約は、去る九月二十七日を以て締結せられ、畏くも天皇陛下には大詔を渙發せられまして帝國の向ふ所を明かにし、國民の進むべき途を示させ給ひましたことは、誠に恐懼感激に堪へない所であります。……

今や歐羅巴に於きましては、獨伊兩國と英國との間に國の興亡を賭した決戰が展開せられ、英國の首都倫敦は獨逸空軍の猛烈なる爆撃の下に、市民は安眠の自由をさへ奪はれ乍らも、頑強なる抵抗振りを見せて居ります。……

空襲戰慄下のロンドンを描く（上）

久野眞吉

ロンドンのリンカーンズ・インン・フィールドの南側に王立外科醫院附屬の醫學博物館があり、其處には生理學、病理學上の數々の標本と共に歐洲大戰の惨禍を示す所謂ウオー・コレクション——歐洲大戰標本なるものがある。それ等の標本は外傷、瓦斯中毒、戰爭恐怖病、腸チフス、赤痢、……

……とにかく英國は今次歐洲大戰に捲き込まれるに至る段階に於いて自國の體面を保ち得る範囲で自國の……

偉國はあつ氣なく陸服し花の都巴里は寄しくも戰禍を免れたが、近代文明に榮えて來たロンドンは……

回想の欽寧作戰記（一）

由下芳重

集結

六時起床。雨が降つたものらしくしつとりと鋪道が濡れてゐる。……

英國の避難犬を米國へ

……

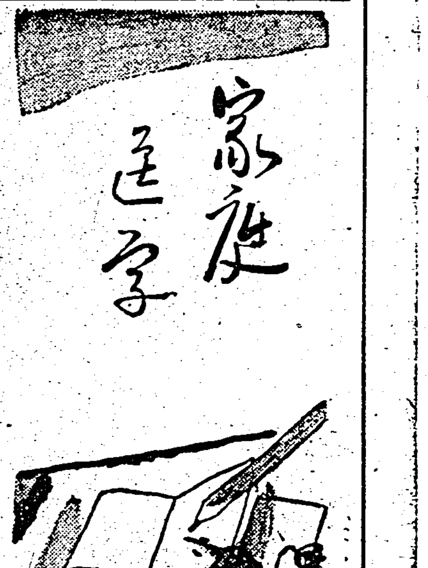

家庭醫學

病氣を惹き起す常習便秘の害

下劑によらぬ便秘の新療法

常　……

糞便の停滯によつて　……

次　……

腸自家中毒による　……

そ　……

細胞原形質賦活　……

疫痢に劣らぬ……恐ろしい乳兒腸炎

生後七八ケ月から滿一年と二三ケ月經過する頃までの赤ちやん——卽ち時期として、母乳以外にいろいろの食物に移り始める頃の赤ちやんの、最も注意すべき病氣です。

これは重症になると、危險な中毒症を起して、死亡率六〇％という實に疫痢に劣らぬ猛威をふるつて、發見の生命を奪ひます。……

粘液便　……

胃腸の　……

便秘が輕快して體重增加

（臺北州海山郡）　高橋留吉

……

レギオン錠

待望の出現

H_2N　$SO_2NHCOCH_3$

化膿性疾患と　急性・慢性淋疾に!!

從來の製劑の缺陷を一掃した最も進歩したるズルフォンアミド劑

市販に供せらる・凡百のズルフォンアミド系化學療法劑の最大難點とする所は、溶解度の僅少と副作用の頻發とにある。この等の忌むべき缺陷を一掃したる眞に待望の化學療法劑の出現こそレギオンに外ならぬ。

【特徴】

一、効果が在來のあらゆるズルフォンアミド劑よりも强大である、殊に副睾丸炎や攝護腺炎を伴つた淋疾、感染後二週間以內の新鮮淋に對しても驚くべき卓効を呈する。

二、解熱作用を併有するから發熱を伴ふ化膿性疾患には一層合理的である。

三、認むべき副作用を呈さない、從つて、大量衝擊療法に好適であり、幼兒、妊産婦、月經時等の使用も容易である。

適應症

急性並に慢性淋疾、膀胱炎、腎盂炎、副睾丸炎、軟性下疳、齒齦炎、齒槽膿漏、膣炎、白帶下、子宮內膜炎、子宮附屬器炎症、丹毒、濕疹、扁桃腺炎、中耳炎等

【包裝】

錠劑（一錠中〇・五）　二〇錠　五〇錠　一〇〇錠　五〇〇錠

（粉末、注射劑あり）

製造發賣元　Ⓟ　大日本製薬株式會社

本店　大阪市道修町

支店　東京市本町

各地藥店に販賣す　品切の節は直接本社に御注文を乞ふ

各地綜合版

防空演習最高潮
屋根上で消火作業
モンペ部隊絶讃を博す

【嘉義電話】防空に對する切實なる關心と一段の緊張を孕めつつ訓練第四日の夜を迎へた嘉義市では二回に亘る空襲警報發令により全市は忽ち完璧の陣營に入つたが、この夜、二見警務局長は加藤警務部長を

隨へ 中松市尹の案内で聯合防護團本部、消防火防隊を視察、聯合防護團本部に至り屋上より漆黒の闇に沈んだ市中を眺めて陣營の成果を賞した、斯くて愈々訓練最終日は明けて夜まさに二回の空襲警報發令があり防護團員は勿論、家庭防空群は連日連夜の奮闘に疲れも見せず各所に出動、燈火、警報、監視、防護救護、消防、交通整理、配給等に懸命の活動を展開して最後の [illegible]

統制 とれた消火作業で [illegible] れを消し止めモンペ隊の島め異彩を放つた [illegible]

根井部長視察

【宜蘭電話】宜蘭街防護團は訓練第五日を迎へても些かの緊張も見せず益々意氣旺盛 [illegible]

災害復舊を放置し防空訓練に從事
涙ぐましい防空群の活動

臺東の暴風雨被害状況は既報の如く甚大を極めてゐるが三日より漸く [illegible] たので臺東市中の

火急 を要する [illegible]

復舊 見込立たずといふ [illegible]

大難 を免れた、現在の所 [illegible]

連絡 を取つてゐるが [illegible]

防衛の完璧を示現

【高雄電話】非常なる緊張裡に送り迎へた防空演習も第五日高雄市には早朝より二回に亘り敵機が市上空に來襲 [illegible]

投下 その他各所に爆彈を [illegible]

一糸 亂れぬ統制ある行動 [illegible]

二見警務局長 嘉義市内視察

【嘉義電話】防空訓練視察の二見警務局長は四日午後五時五十分著列車にて臺南より來嘉、市内の訓練状況を視察の後、翌五日午前十時二十分發列車で臺北した

馬公に盲爆

【馬公電話】四日〇時頃、敵機突如馬公に現はれ盲目爆撃 [illegible]

家庭防空群目覺し
防空訓練美談

【北斗電話】防空訓練中の美談一 [illegible]

防火班活躍

【花蓮港航空便】去る一日より全島一齊に實施された第一期防空訓練は花蓮港廳下臺南のため通信杜絶 [illegible]

花蓮港蕃地被害
通信杜絶で不明

去る二十九日夜半より三十日にかけて花蓮港地方を襲つた暴風は [illegible]

堤防 は三日來決潰しその他 [illegible]

鐵道 道路、橋梁、堤防 [illegible]

復舊 工事中である、タロコ方面は [illegible]

專心復興に努力
暴風雨被害に關し
藤田臺東廳長談

臺東廳下未曾有の暴風雨被害に就て藤田廳長は廳下住民の奮起を望んで語る

急激 な [illegible]

物資 に關する [illegible]

涙ぐ ましい限りである [illegible]

頼り とするは [illegible]

至急 [illegible]

豐原郡愛婦分會から慰問袋發送

防空陣に怯え遁走

【臺中電話】中部防空訓練第五日 [illegible]

軒昂 只管ら郷土防衛に [illegible]

不埓な屏東師範生徒
衆を恃み空襲警戒線を突破
警戒員に不穩な言動

【屏東電話】國を擧げての第一回防空訓練の最高潮に達した三日 [illegible]

搖ぎなき學園防衛

【臺南電話】敵機の空襲に直面した臺南市 [illegible]

連爆 あり [illegible]

完全 なる [illegible]

發電 による [illegible]

飾る 一異彩であった [illegible]

能高神社鎭座祭
今夜嚴かに執行

臺中州能高郡に於て御造營中の能高神社は竣工したので十月六、七、八の三日間に亘り鎭座祭及奉祝行事を執行する事となり [illegible] 祭典次第は次の如くである

一、假殿遷座祭 [illegible]

一、新殿祭 六日午前十時 [illegible]

一、遷座祭 [illegible]

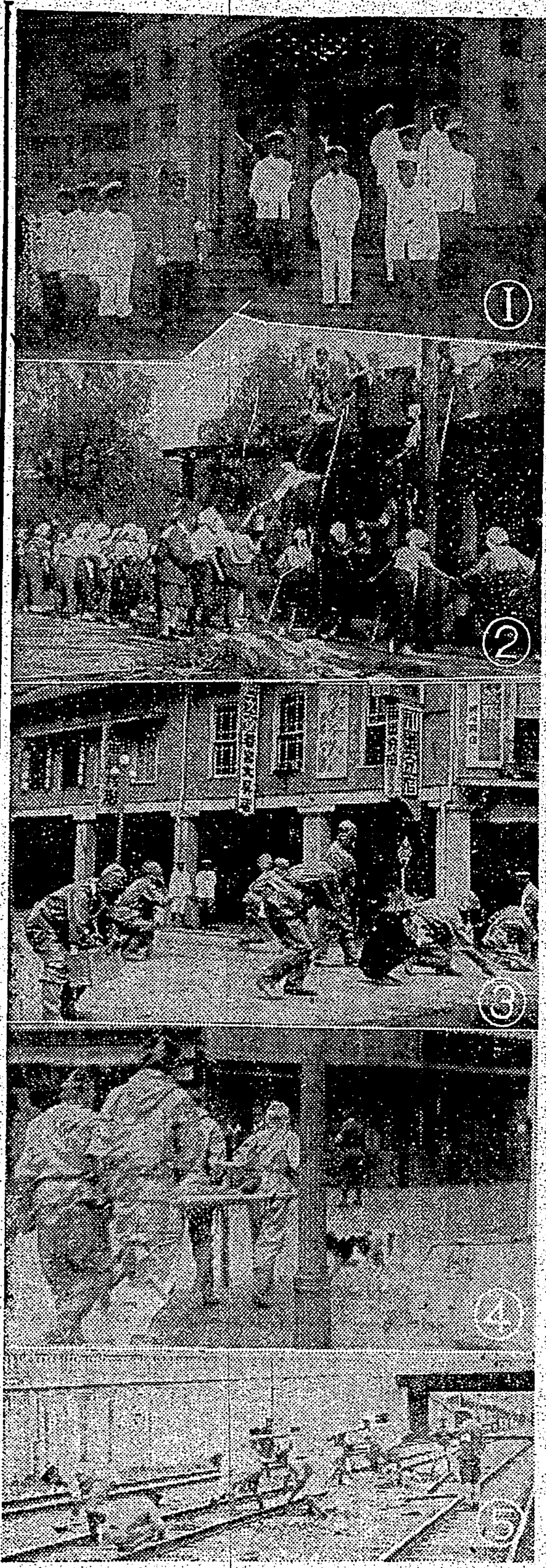

各地の防空訓練

（1）小林總督府國民學校で生徒の訓練を視察（2）臺中市第二町家庭防空群の活動（3）嘉義市に於ける防護班の活動（4）同救護班の活動（5）高雄市山下町附近に於ける鐵道工作隊の修理作業──高雄要塞司令部第二二號許可済

享樂面の肅清強化
臺中州、州民の協力要望

【臺中電話】臺中州警務部では時局下の享樂面の肅清を [illegible]

一、料理屋カフェー飲食店、喫茶店、バー等の營業時間 [illegible]

二、カフェーに於ける [illegible]

一、料理屋 [illegible]

一、酒類の販賣 [illegible]

一、其他 [illegible]

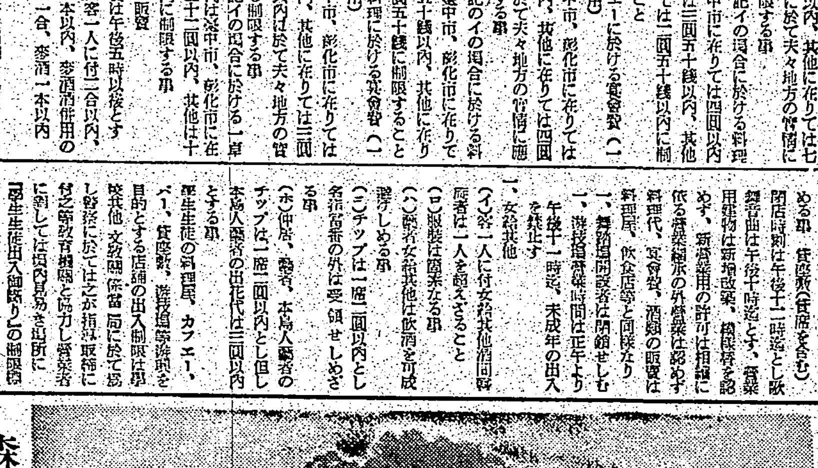

森嚴の氣漲る能高神社

祝能高神社御造營

御造營の沿革
神社の所在と概要

埔里街に昭和二年建立の能高社あり、大國魂命、大己貴命、少彦名命及北白川宮能久親王の四柱を

祭神と して毎年十月廿八日を以て例祭日となし [illegible]

敬神の 念愈々加はるに伴ひ [illegible]

衆見の 一致を見、 [illegible]

有志の 參集を求めて能高神社御造營期成會を組織 [illegible]

各神社 を合祀 [illegible]

派遣せ られ [illegible]

確定す [illegible]

創立を 許可せられ [illegible]

神饌所 神饌所、手水舍 [illegible]

現郡守 神田利吉氏 [illegible]

其の他 の工事 [illegible]

一、祭神 能高社の御神體を奉遷 [illegible]

二、社格及祭祀 [illegible]

三、社殿 一流造

本殿	一坪八合四勺
祝詞舍	一坪五合四勺
祭器庫	三坪五合九勺
御神庫	六坪
拜殿	十三坪八勺
神樂所	三坪五合九勺
鳥居	二
社務所	二一坪

四、工費 八萬六千一百圓

鎭座祭に際し
能高郡守 神田利吉氏謹話

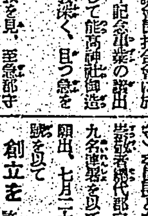

神田郡守

偉業 は昔ふも [illegible]

存立 に伴ふ絶對要件と [illegible]

日々 の生活に [illegible]

事業 として能高神社御造營 [illegible]

神域 [illegible]

我國 は世界的大動亂の渦中に於て [illegible]

皇國 の國是たる八紘一宇 [illegible]

世界 [illegible]

八紘 一宇 [illegible]

捧げ 奉ると共に [illegible]

淸祓及新殿祭次第

次 修祓
次 本殿の四隅に御宮榊を [illegible]
次 齋主祝詞を奏す
次 各員退出

鎭座祭式次第

次 參進
次 修祓
次 各員所定の座に [illegible]
次 [illegible]

鎭座祭祭典及奉祝餘興催物其他日次

假殿遷座祭 十月六日午前四時
淸祓及新殿祭 同日午前十時
遷座祭 同日午後八時
鎭座祭 十月七日午前十時
臨時祭 十月八日午前十時五十分
直會及神樂舞 同日午前十一時
奉祝餘興催物 十月七日午前十一時より

奉祝餘興催物

生花展覽會 七日午前九時より八日午後十時まで
武道大會 七日午前十一時より
相撲 七日午後二時より八日午前
神輿 七日午前十一時より
樂隊 [illegible]
大弓 八日午前十時より
野球 八日午後二時より
演劇 七日、八日午後七時より
映畫 七日、八日午後八時
花火 七日午後七時半より

祝 能高神社遷座祭

能高郡過坑
李峯記農場
李 峯 竹

霧社萬大電力工事
三宅組索道事務所
山 下 政 松

埔里信用購買販賣利用組合

臺灣製糖株式會社
埔里社製糖所
從業員一同

銃後精動版

軍國の母を訪ねて……（一）

夫の職場で御奉公
銃後に感謝しつつ一家團欒

東亞新秩序への輝かしい巨歩を踏み出してから早くも意義深い三年は過ぎた、臺南市の生んだ幾多護國の英靈も今は全國民の尊敬と感謝に見護られて靖國の聖域に鎭まり、父を夫を國に捧げた光榮の遺族部隊はいま遺兒の成長を唯一つの樂しみに明日の希望に燃えて明るく働いてゐる、これこそ逞しい銃後の進軍譜でなければならない、峰花子さん（稲荷德五二ノ二二）井上レンさん（稲荷德五二ノ四六）南靜代さん（東門町一ノ一〇八）大塚きくゑさん（錦町二ノ四八）の四人もまたいろいろな意味で働く遺族の一人なのだ、私（記者）は或る一日これらの働く遺族を訪ねて、その安心しきつた健康な生活のプロフイルに觸れて頼もしい喜びを與へられた……

綠に包まれた樹蔭濃のJFBKに働く峰さんを訪ねた時、局長室で內藤局長が一しきり峰さんの評判を聞かせて呉れた

眞面目なおとなしい人です、それに遺族としての誇りを恥かしめるやうな事があつては

申譯 がないと絶えず自分を反省してゐられる樣な悩ましい氣持の人です、その上峰さんには大きな仕事があります二人の子供さんを立派に育て上げねばならないとの大きな希望が、峰さんの働く心を明るくもし、また張りつめた氣持が自然仕事の上にも現はれるのでせう、その努力振りには感心させられます

そこへ當の峰さんが簡單な洋服姿で現はれた、峰さんはニコニコ笑つてをられた、それは眞に働く事を樂しむ人の笑ひであり世間の暖かい心に安心しきつた

笑ひ であり感謝そのものの笑顏であつた、峰さんの御主人璋美氏は大分縣の出身で昭和六年八月臺南放送局が開局されて後半年程經て臺北から轉任されて來た人で誠直をもつて知られてゐた、昭和十二年事變が始まると間もなく名譽の應召を受けて勇躍中支戰線に向つたが、あの記憶も生々しい羅店鎭で重傷を負ひ內地へ後送され小倉の陸軍病院で療養中、昭和十三年二月十二日惜しくも忠魂は興亞の礎石と散り畏くも勳八等功七級の恩賞を賜はつたのである、公報を受けた時峰さんの心は既に決つてゐた、夫の職場を守りながら遺された子供たちを立派な花嫁と軍人に育て上げる事は峰さんにとつて

二重 の喜びであつた、やがて前の八代局長現在の內藤局長その他關係者の骨折で峰さんには遺族としての璋美氏の五十日の忌明けをすませてからJFBKの一室に事務を執る身となり茲に働く遺族としての新生活第一歩を踏み出した譯である、峰さんの仕事と云ふのはラヂオ聽取料金の徴收事務である、仕事としてはそんなに難かしいものではないかもしれない、だが聽取相手の仕事だけに細心の注意が必要だ、事變以來州民の時局に對する關心を反映してラヂオの聽取者はぐんぐん増えそれに伴れて徴收事務も煩雑さを増して行つた、この煩雜な數字を相手に峰さんの

仕事 も樂なやうで仲々樂ではない、丁度峰さんのいまの生活と同じやうに絶えざる緊張と忍耐が必要なのだ、朝の八時から午後の二時まで、六時間の事務生活を終へてすぐ傍の自宅に歸れば親子三人水いらずの團欒がある、長女のケイ子さん（一五）は一高女の二年生、長男の洋（ヒロシ）君（一二）は南門小學校の五年生だ、この團欒があればこそ峰さんは勇氣づけられ明るく働けるのだ、洋君は間もなく中學校だ、"僕は軍人になるのだ"と洋君はいま一生懸命に勉強してゐる

あの息子さんは仲々しつかりしてゐるし態度も立派だ、いまに亡くなられたお父さんの良い跡取りになるよ

と內藤局長も洋君をほめちぎつてゐた、洋君の男らしいまま

軍服 姿を見たらお母さんばかりではない、靖國神社のお父さんもきつと泣いて喜んで呉れるに違ひない、お父さんの名譽を汚しめないやうな立派な人になるだらうと皆んなが洋君を見守つてゐる、峰さんに働く喜びを聞けば

働く事は本當にいい事だと思つてゐます、それに放送局や近所の方々がとても親切にして下さるので肉親も親戚もない私達親子にこんな力強いことはありません、何もかも忘れて自分の全部を一つの仕事に打込んでゆけるのはそれがどんなに小さな仕事であつても何か

建設 されつつある大きなものの仕上げに役立つやうな氣がして全く樂しい氣持です、年のかけ離れた私が局の若い人たちとも同じやうな氣持でお附合出來るのはこれも皆さまの暖かい心遣ひだと感謝して働いてゐます

夫の職場を守る峰花子さん

皇民化せねば恥辱
子女十名を立派な日本人に育つ
臺中市の先覺者、簡善慶氏

今より二十年前の大正十年頃未だ低調であつた教化運動に先鞭を打つて率先國語常用並に聘金撤廢の範を示して來た皇民化運動の隠れた美談一篇　市川端町一三番地中部興產合資會社長簡善慶（?）氏は領臺以來夙に國語を解せぬは恥として熱心に日常會話の國語使用に努めると共に子弟の學校教育の不可缺なるを痛感し當時公學校への入學は一々勸誘し廻る時代にも拘はらず十人の子弟者であり全部學校に出し現在長男鐘秋君（臺北醫專出身）次男鐘湖君（臺北醫專出身）を筆頭に三男松年君（東京醫專）四男仲部君（早大工科）五男炳洋君（東京醫專）六男燦鑑君（早大工科）七男勳君（中野中學）八男龍山君（臺中一中）の一家八名の中醫者四名、技術者二名、其他中等學校在學中と言ふ普通家庭では見られぬ錚々たる人才を養成した模範的教育家庭である、それに舊慣打破と言つた方面も人一倍に革新改善を實行し長女簡氏決さん、次女簡氏佩池さんの結婚は總て聘金廢止を斷行、息子の結婚式も極簡單に濟まし祝儀などは絶對之を廢止して近親並に小數臣の友人を招いて祝宴を催すと

云ふ齢五十を越えた者にしては稀な程の高遠なる教化運動先覺者でありキリスト教信者でもないがお祭の時は單に線香を立てて供物も果物類以外用ひない主義であり之れが島生活改善の模範家庭の故を以て昭和八年總督府より臺中州長を始め內地の教化團体から表彰狀を授與された程に外觀內容の伴つた好個の教化先覺者であり知る人々から尊敬されてゐる

無賴の徒にも皇國民の自覺あり
臺東開導所だより

昔よく言へば浮浪者惡く言へば無賴漢と言はれて社會から恐れられてゐる者達さへ、さすが時局柄とて自分たちも皇國民といふ自覺の下に、毎日一錢二錢の貯金をして、お國のために奉公してゐるといふ明朗光明の生活を送つてゐる一面がある

臺東の開導所と言へば、昔は火燒島にあつて改俊の隔なきものを"此奴は火燒島送り"せにや治らん"などと世間の俗語にまで用ひられたほどであつたが、共開導所は七年前火燒島から臺東の郊外に移されて今日に及んでゐるが、一定の職業を持たず、良民をおどしては喧嘩を吹きかけなどして渡世してゐるこれらの收容者に一定の職業を授け、敎化して良民となし一年三、四回臨時に改俊の顯著なる者を出所させる樣にしてあり最近も去る十六日その第九十九回目の卒業式をあげ臺北日新町劉金井（?）外數名が目出度く出所したが、當日は臺東廳から高橋警務課長、田邊保安係長らが臨席して所長の井手警部は彼らの日常に就て左の如く語つた

毎日六時に起床して一日中時間的に規則正しい生活をしてゐる、農耕を行ひ、自分達の食べるものは全部自分達の手で作らせてゐる、今までは不規則な生活をしてゐた者が、時間的に縛られるのは最初は苦痛らしいが、規律ある生活に馴れて來ると却つて身心共に健全なるを自覺して旨朗らかにやつてゐる、農耕の外に洋服、靴、木工等色々な手藝を天たの指導者をして指導してゐるので、社會に出ても仕事がなくて困る樣な事にないやうにしてある、近來は東亞新秩序建設の日本の立場や使命を新聞を通じて言ひ聞かしてゐるので彼らが工作によつて得た貯蓄の中から自發的に、たとへ僅少でも獻金をしてゐることは、彼らに對して"われも皇國日本人"としての自覺が萌した事であり大いに喜んでゐる、又出所後の更生の資金としては日々の工作による賃金を貯金させてゐるがこれは爭細なもので何らか他に彼らの將來に對して徹底的な保護の途を考へねばならぬと思つてゐる

出所者は今回で九十九回出してゐるが殆ど再び舞戾つて當所の厄介になる様なものはないと

の浮浪者の中からは志を立てて醫術を專修して現に南支で堂々たる醫院を開いてゐる者もあるとも角聖戰の尊い國家的犠牲の捧げられつつある現狀は、彼らにも皇國民としての反省と自覺を促す絶好の機會を與へてをり前述の樣に更生資金の一部さへさいて獻金するといふまでに至つてゐるのは慶賀の外はない

節米を強化徹底
市民の實踐要望さる

屏東市では現下戰時食糧資源確保の重要性に鑑み積極的に食糧資源の增産と之が供出の促進を圖りつつあるが一面節米の強化徹底を期し以て國家食糧政策に寄與せんが爲戰時食糧報國運動を實施し官民一體となり之が徹底に邁進することとなり左の實施項目を決定して全市民の實踐を要望することになつた

一、即ち毎月五、一〇、一五、二〇二五、三〇日は節米日として從來三食共所謂完全米食者は必ず一食を粥食又は代用食とする、混食、代用食を履しつつある者は右に準じて適當なる方法で更に節米を計る

官公署、銀行、會社等に屬する食堂では毎月五、一〇、一五、二〇、二五、三〇日晝食に米食を廢止する

旅館、洋食店、喫茶店、飲食店では毎月五、一〇、一五、二〇二五、三〇日の晝食に米食の販賣を爲さず

カフエー、料理店等では出來得る限り米食を制限する

食堂、洋食店、喫茶店、料理店及一般飲食店では、米食の販賣（出前も含む）時間を
自午前　六時―至同　九時
自午前十一時―至午後二時
自午後　五時―至午後八時半
と定めて實行する

米食の供給及販賣に當つては、米の供給量に付合理化を圖り食殘し米の防止を圖る

關係の販賣時間及內容の改善に留意すると共に包紙等に適當な節米宣傳の字句を掲載せしめる以上の實施方法として精動の實行組織と緊密なる連繫を保ち講習會、映畫會の開催、ポスタービラの配付等に依つて一般市民に對し節米の趣旨を徹底せしめる

北門郡の寺廟整理
著しく進捗

臺南州下北門郡では去る八月北門郡寺廟整理に關し堅き決意を表明して以來各街庄毎に

整理 委員會を開催し、地方官民並に有力信徒との間に於て寺廟整理工作を進めつつあつたが、そのうち最も難關を豫想せられてゐた學甲慈濟宮の整理折衝に關し、去る二十九日午前十時信徒總會に於て平原郡守より左記の如き整理要項を發表したるところ滿場一致賛意を表し信徒一同は率先之が實行に移ることとなつた、この快ヒツトによつて待機逡巡しつつあるところの各寺廟關係者が依然

旗色 鮮明となり只管整理の一途に向つて驀進しつつあるを見受けられ、この氣運に乘じて北門郡寺廟整理工作が著しく促進されたので當局はこれを喜び語つてゐた、尚學甲慈濟宮整理完了の曉に於ては同宮の道路に面する間に二階建店舖が造營されることとなり、目下進捗中の學甲庄都市計畫事業にも一段と拍車をかけられ本寺廟の整理によつて庄の繁榮に資する所大なるものがあると

學甲慈濟宮整理要項

一、慈濟宮は之を廢止す

二、慈濟宮及同宮所有店舖並に其の敷地は學甲庄に寄附す

三、庄はその寄附によつて之を學甲信用組合に賣却す

四、右代金は庄に於て公共事業に充つ

五、慈濟宮は改造の上組合事務所として使用す

六、慈濟宮所有耕地は北門郡教化財團に寄附す

七、財團は右耕地を同地に建設さるべき皇民道場に所屬せしめ、道場入場者をして耕作せしむ

八、右に依る收益は道場維持役に充つ

奉公班指導要綱

高雄市では精動委員會並に同特別委員會を開催し同市の奉公班指導要綱に關し種々討議を遂げた結果次の如き指導要目を決定した

興亞の聖業完遂は一に懸つて戰時態勢の強化にあり、戰時態勢の強化は物心兩面の總國民運動の推進にあり、ここに之が目的遂行の爲本市に於ては奉公班單位となりて左記事項を徹底的に實踐し戰時生活の建直しを斷行し以て國に盡す私奉公の誠を致さんことを期す

一、皇國精神の透徹

國家權力の磐石の如き實現強化にあり、之が精神の涵養操作は國民義勇奉公の事項なり、ここに本市に於ては十三萬市民一人殘らず『我は日本人なり』といふ確烈なる國民的自覺を喚起せしむるやう之が精神の徹底を期すること

（1）敬神の大義徹底

イ、萬邦無比なる我が國體を明徴にする愛國精神と國體の由來を明かにすること

ロ、皇室の限りなき御仁慈を感佩せしむる爲君臣の關係を明かにすること

（2）敬神生活の徹底

イ、神社參拜の勵行、毎月一回以上參拜のこと、國旗掲揚のこと

ロ、神宮大麻を奉齋、朝夕禮拜すること、大麻の奉齋なき向はこの際直に奉齋のこと

（3）奉公の精神操作『國家の目的の爲に生きる奉公』といふ國民の意義を體得すること

ハ、高雄神社奉賛會員の加入、未加入者なき樣入會のこと

イ、公益優先への生活徹底

ロ、進んで國家公共に奉仕すること（物心兩面）

ハ、神社、公共用地等の奉仕作業を實施すること

（4）皇民化の徹底　皇民化の徹底は日本精神の體得實踐にあり仍て特に左記事項を強調し以て

國民的自覺を根柢に培ひ皇民化の徹底を期すること　日本人たるの光榮を感銘し之に恥ぢざる國民生活の實踐徹底を期すること

ロ、公共的精神の振作と奉仕生活　個人的利己的生活を排除し特に公共奉仕の生活を徹底せしむること

ハ、國語常用の徹底　國語解者同志は絶對に國語を使用せしむること、班內の國語不解者を一掃すること（國語講習の獎勵）

ニ、國語解者は全員國語常用運動に加盟のこと、國語常用勵行、國民學校設置の既所に此の設置のこと

ホ、信仰生活の是正指導　神佛信仰より日本人的信仰への指導

ニ、生活樣式の內地化徹底　衣食住樣式の內地化に努むること

二、戰時體制の徹底

時局に對する認識を更に深め之に對應する國民としての心構を確立すること

（1）時局認識

イ、興亞大業の意義と國民の覺悟確認　東亞新秩序の建設は日滿支三國提携し善隣友好、共同防共、經濟結合の實現にあり、之が完成は日本人に課せられたる光榮ある責務たることを確認せしむること

ロ、國際情勢の推移と日本人の心構　事變處理と複雜微妙なる國際情勢に對應し微動だにせざる國民的決意を鞏固ならしむること

ハ、長期建設と國力の充實　總ゆる犠牲を排除し國力の飛躍的增强を期し長期建設遂行に寄與すべき國民生活の刷新を期すること

ニ、個人主義、自由主義思想を是正　個人主義、自由主義思想を徹底的に排除し國家主義の生活實現に努むること

（2）國民防空の徹底

國土防衛の完璧を期する爲特に左記に留意すること

イ、各戶防空設備の完備に努めこれが訓練を行ふこと

ロ、防空訓練には進んで之に協力參加のこと（燈火管制に際し早く消燈、警報、他出するが如きことなきやう指導すること）

ハ、家庭防空群の普及強化に努むること

（3）國民防諜の徹底

イ、近隣に喋べる話で軍機が漏れる場合がないとは言へぬ、言動に注意を要すること

ロ、外國に乘ぜらるることなきやう細心の注意を拂ふこと

ハ、擧動不審者を發見したるときは直に關係筋に通報のこと

（4）皇軍への感謝と援護の強化

イ、英靈の迎送、慰靈祭等には進んで參列すること

ロ、英靈に對しては何處にても敬禮するやう指導すること

ハ、勇士の送迎には手別けをして出ること

ニ、遺族、家族、傷痍軍人に對しては心よりの援護に努むること

ホ、慰問文や慰問品を送るやう指導すること

三、國民生活の推進

（1）能率の增進

イ、各自が職場を國家と心得最大の努力を盡し平時に倍する能率の増進に努め國力增强に寄與すること

ロ、仕事の國策を考へ重點主義を以て能率の増進に努むること

（2）重要物資の増産

イ、重要生活物資の増産に努むること

ロ、米、甘藷、甘蔗等の國策作物の保持増産に努むること

ハ、空地、閑地の利用に努むること

ニ、自給肥料の徹底的增産を圖ること

（3）戰時經濟道德の確立

イ、買占、賣惜をしないこと

ロ、闇取引をしないこと

ハ、買溜をしないこと

ニ、節米を實行し食糧確保に努むること

（4）無駄の排除

イ、日々の生活は切り詰め得る限り切詰めること

ロ、奢侈華美なる生活を排し簡素なる生活への刷新を圖ること

ハ、冠婚葬祭に於ける內容を打破し冗費の徹底的節約を圖ること、結婚は極端の程度に止めること、結婚式にのみ用ゆる服裝は新調せざること、披露宴の出席は一人當五圓以內とすること、結婚行列は廢止すること、通夜の飲食は廢止すること、御香典の名義に依る供饗、供物、放鳥の贈與を廢止すること、葬列の華美を廢止すること

ニ、享樂的飲食を止めること

ホ、宴會の自粛に努むること

ヘ、定刻を嚴守し時間の空費を避くること

ト、簡單なる用事は成る可く電話を利用すること

（5）物資の活用

イ、『有るもの』で間に合せること

ロ、『一物』を最も有効に活用し物の効用を最大限度に發揮すること

ハ、廢品は粗末にすることなく回收に協力すること

（6）貯蓄の實行と國債の消化

イ、國民貯蓄に努め國策的貯蓄の實行に努むること

ロ、無理をしても國債の購入に努むること

（7）體位の向上と明朗闊達なる風潮の作興

イ、心身の鍛錬に努むること

ロ、娯樂は健全なるを選び仕事に支障を來さぬ程度を守ること

ハ、娯樂のために浪費をしないやうにすること

以上各事項に違背したる者に對しては相互に好意の勸告を與へるやう指導すること

ラヂオ

朝　【六・四〇】朝の挨拶、ラヂオ體操……

晝　【一一・五九】正午の時報……

夜　【七・〇〇】子供の時間……

手紙の書き方
手紙はかうして書くものそのまゝ役立つ應用自在
（頁書特選　特價提供）

證書・願屆の書き方
代書人入らず

式辭演說挨拶座談
入營、凱旋、其他の席上に必要な

珠算の自習上達法
算盤（ソロバン）の世の中

禮儀作法と社交常識

ペン字上達帖
草書も楷書もめきめき能筆となる　速成

法律の相談相手
法律は世渡りの護身器　辯護士いらず

新最流行歌集

消化力滿点
榮養は倍加

仁丹が
「消化毒けし」として卓効あるのは胃腸機能に旺盛な活力を與へ強い抵抗力を賦與するので消化吸收は著しく增進され從つて**榮養は充溢し体力は次第に向上して來ます**

主効
健胃整腸
疲勞恢復
頭痛鎭靜
口中殺菌
精氣增進

仁丹

H.NO.217

郷土防衛を誇示し 一絲亂れぬ訓練
全島の防空訓練終幕

數日に亙り臺灣全島に對し執拗なる空襲を反復した假想敵飛行部隊は防空訓練最終日五日の黎明を期し臺北市を空襲したがわが防空火網の爲全機撃墜された、かくてわが艦隊の防空陣と全島民の一致協力に依る愛國的郷土防衛に依り空襲の損害は各地とも極めて微少を得、敵は我が防空部隊のため多數撃墜され、我が無敵を誇る航空部隊の果敢なる攻撃に依りその根據地を殲滅せられ、臨空艦隊は我が島軍に屈した、ここに〇時〇分臺灣防衛司令部は北部、中部、南部に亙って警戒警報を解除し、臺灣全島は平常化した、顧みれば秋の

夜空 には燦然たる無數の星がゆるぎなきわが防衛陣を眺めたたへるかの如く微笑を投げかけてゐるかの様であった、いざ晴れ、大空、防空は我々國民の手で

①臺北城東地區防衛團の自動車避難作業 ②榮町三丁目通りの毒ガス避難の一般通行人 ③東北地區家庭班の活躍 ④と⑤は基隆に於ける配給班の活躍と家庭防火群の活動（基隆要塞司令部檢閲濟）

掉尾の綜合訓練
島都の各地區班員活躍

防空訓練最終日、五日の黎明を期し秋晴れの空にけたたましいモーターサイレンが吹鳴され、各地區防空班もこれに應じて掉尾の各種綜合訓練を實施した

敵機 は島都の心臓部、城内にガス彈、破壊彈、燒夷彈を雨あられの如く投下したとの想定の訓練が展開された [illegible]

落下 [illegible]

狀況 を終つた [illegible]

光つた家庭防空群
三回の豫定訓練を五回も實施して
臺北東門第一區の人達

その一 [illegible]

七十の老婆さん
モンペ姿で活躍
島都防空訓練中の一佳話

その二 [illegible]

最後の攻防戰展開
帝都の防空訓練終る

【東京五日發同盟】 [illegible]

掉尾の防空演習

終始元氣一杯の新竹州下の訓練

【新竹電話】 [illegible]

鐵橋が破壊流失
臺東線不通となる
花蓮港地方の颱風被害

【花蓮港電話】 [illegible]

基地に擧る萬歳の聲
四川の要衝を粉碎した荒鷲

【〇〇基地五日發同盟特派員】 [illegible]

空から手向けの花
故奥田部隊長の命日に

【〇〇基地五日發同盟特派員】 [illegible]

統監宮殿下御檢閲

【東京五日發同盟】 [illegible]

日赤 愛婦 總會に行啓

【東京五日發同盟】 [illegible]

靖國神社大祭飾る 特別展覽會を公開
聖戰下に見る東亞共榮圏

【東京五日發同盟】 [illegible]

上村參謀長歸北

[illegible]

農山漁村娯樂に二千五百萬圓助成

【東京五日發同盟】 [illegible]

現金の遺失
新記錄五十萬圓

【東京四日發同盟】 [illegible]

銃後奉公强化運動
いよいよあすから開始
基隆市の行事

[illegible]

援護事業大會終る

【東京五日發同盟】 [illegible]

汕頭地方邦人總人口

【汕頭四日發同盟】 [illegible]

燈火管制の夜に 光る不屆者
新店で發見された怪火

[illegible]

第三回府展決定事項

[illegible]

汕頭から視察團
島内各地の產業狀況視察

[illegible]

鳩尾を落すと 身體がメキメキ丈夫になる

[illegible]

農村は食糧增產 都市は節米徹底
新穀祭の意義を宣揚

【東京五日發同盟】 [illegible]

電信電話創始の記念式典を擧行
十四日に慰靈祭と表彰式

【東京五日發同盟】 [illegible]

東海バス七日開通の見込

[illegible]

早大の文藝祭典

【東京特電五日發】 [illegible]

臺北消防組長に重田榮治氏を任命

[illegible]

秋山氏の個展

[illegible]

拂戻金を拐帶

[illegible]

けふの天氣

[illegible]

定期航空

[illegible]

ニュース映畫會　【ニュース】　重慶爆撃行　英海上の防備線　佛印のすがた　釣笛と體育の唄　革動物園大行進　日本公會堂

醫學博士 南風原朝保　内科 小兒科　南風原醫院

小兒科　信生堂醫院

口腔外科　平川齒科醫院　臺北市表町華南銀行前　電四〇八一番　平川渡

謹告　基隆協成家具店此度種々ナル都合ニヨリ蔡和成ニ關スル一切ノ名儀及金錢上ノ取引關係ハ蔡和成家具店ニ無關係ニ候間此段謹告候也　基隆市元町一ノ五　蔡乞

會葬御禮　沈清水　木枝春　[illegible]

會葬御禮　江乃三　親族一同

大阪商船　日本郵船　東亞海運　辰馬汽船　大連汽船

萬なかだち　少年社員　藥劑師入用　會計係募集　表具職人　尋犬　貸事務所　海龜買受け度し　賣地　電話讓る

二千六百年奉祝 秋空に意氣高く
全臺灣師範體育大會開く

紀元二千六百年奉祝第二回全臺灣師範學校聯合體育大會は五日爽かに晴れ渡る秋空の下に臺北第二師範學校に於て開催された。まづ第一午後一時校旗を先頭に參加各校及公學校兒童の小公學校兒童が整列、國歌奉唱、宮城を遙拜の後、陸軍將兵の武運長久を祈り會長の告辭、選手の宣誓に次いで鐵小學校、二師附屬公學校の兒童並びにその他の團體の體操あつて開會式を終了、引續き二時半より水上、陸上競技は第二師範學校で、相撲劍道は帝大武德殿、相撲は帝大運動場に於て、庭球は各々盛んに行はれる筈である。なほ本六日は午前九時より二師範に於て水上、陸上競技の火蓋を切つた。(寫眞は開會式の光景)

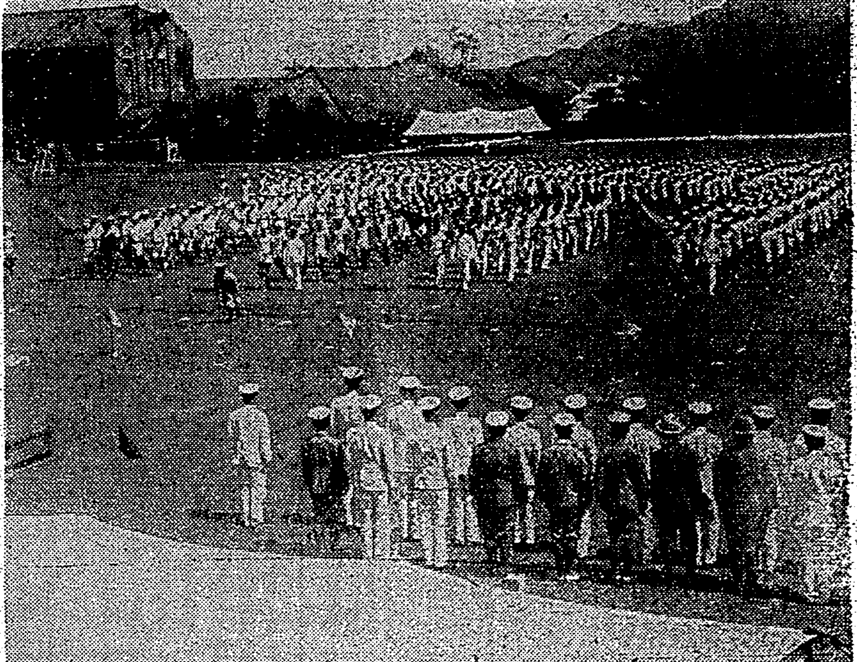

一般對學生庭球戰
けふ臺銀コートで擧行

降雨の爲に延期中であつた第四回一般對學生庭球戰は楠本、松尾氏の肝煎で今六日午前十時より南門町臺銀コートに於て擧行される。決定されたメムバー左の如し

▲ダブルス
【一般】—【學生】
(今天)西岡(安宅)—北川、湯(帝大)
(松大)久保本(三井)—小野、矢田(高商)
(山田)村本(臺銀)—大山、砂地(高校)
(宋武)口田(三井)—安藤、志賀(高商)
(大大)島越(同好)—和田、雄田(高校)
(小西)池田(臺銀)—坂本、戸崎(高校)
(東根)岸田(同好)—太田、村田(帝大)
(寺松)尾田(臺銀)—吉田、野邊(高商)
(江森)原(同好)—中西、山村(高校)
(相楠)本良(安宅)—植田、北川(帝大)

▲シングルス
【一般】—【學生】
守田(臺銀)—田湯(高商)
東風(同好)—西村(高校)
松本(臺拓)—吉野(高商)
楠良(臺銀)—植田(帝大)
相良(臺銀)—北川(帝大)

平松穀雄氏送別會

北一中教諭平松穀雄氏は八年間同校水泳部長として選手の訓育に獻身的な努力をつづけて來たが此度臺北州立二中教諭に轉任することとなつたので北一中卒業生有志と臺北水泳愛好者が發起となつて六日午後七時半より公會堂に於て送別會を開くこととなつた。尚一般の多數有志の參加を希望すると

本社・日本棋院主催 五人拔敗退碁戰 (第七局ノ八)

先相先　五段　島村利博
　　　　四段　向井一男(二日目出込中)

持時間各十時間　一分以內切捨　消費時間 白(向井)八時間四二分 黑(島村)八時間…

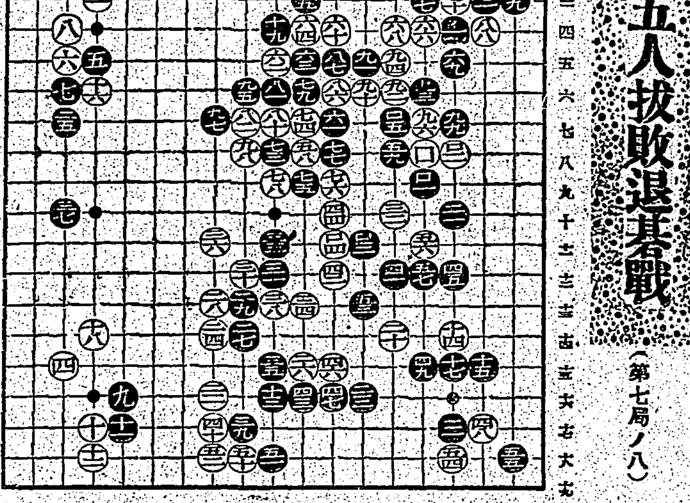

〇八四は二一　●八五は二一　〇八六は八3　●八七は五9　〇八八は四3　●八九は三8　〇九〇は六…　●九一は二…　〇九二は…　●九三は五37　〇九四は六6　〇九六は七6　〇九八は八…　●九五は六…　●九七は七3　●九九は七…　〇口一は九2　●口一は九2　〇口二は八2　●口三は十2　〇口四は十7　●口五へ七1

黑百一の綿は貪り
白敢然と右邊に侵入す
評解　七段　瀨越憲作

◇黑七三の緩しいツケに對して白「リノ六」にカカへる手を先手に防ぎ、八三とオサへて右上隅の白を取ることとなつたのは、何といつても成功である。しかしこれで中盤に於ける白からの手段を完全に防いだ譯ではない

◇即ち未だ白八六とキル手がある、もしこの手が無くては、六十以下の白が死んで了ふから白も敵はない、以下白九八まで必然の運びであるが、この手順中黑八七で九十にアテ白八七回るノ五と打つて白を取りに行く手は無いであらうか、これは讀者の疑問とする處であらう

(解說)黑八七で九十にアテて來ても、白は大丈夫逃げてゐる事を參考圖に示す。參考圖黑一と逃つて來れば、白二以下六と利かして八とツケる、この手で凌ぐことが出來る。黑九とツゲば白十八迄と打つて良く、又黑九を十なら白九黑十三白「ら」で次に十一と「ろ」の取りを見合にするから良い。この結果黑は同じく活きられるにしても白から二、四とシボられた事と、右邊に侵入された上に活きられる後に黑の不利が存するから黑八七以下の手段に出たのだ

(解說)黑百一は貪りである。これは百一にオシ白百二黑「ヘノ七」とツイで滿足すべきで、それが活はされた、右上隅、右邊地一下邊に及ぶ黑の確定地は、凡て七十數目である。

◇百二と打つた黑の百三は、次に白百九を增加し、黑「ヘノ九」白「とノ八」と利かして取りでかうで、そう呼ぶしかさうとしたので、その場合になるとしたので、ると見ればこ白が百五は出來る、しかたが白から百二にノゾキ白百四侵…園らんや白は百二と出て來た、斯うなつては手も變じ百五と守つて一眼を奪へる外はない

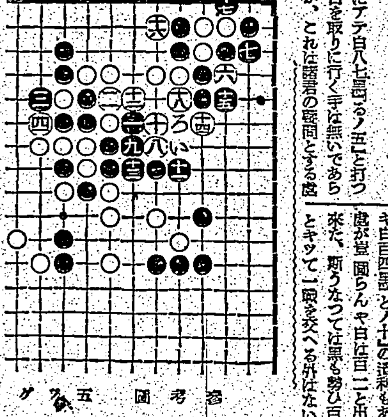

參考圖(五)

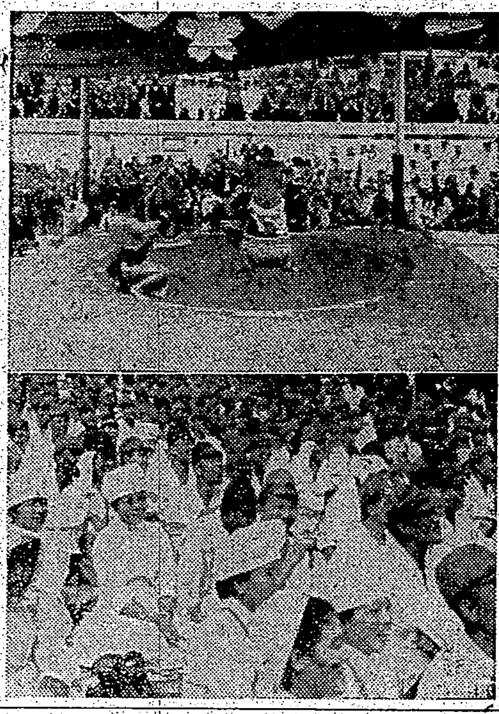

皇軍勇士慰問相撲

皇軍勇士慰問の双葉、男女相撲一行【寫眞は双葉山の土俵入りと見物の白衣の勇士達】

東京大學野球聯盟 加追則規球野

東京大學野球聯盟では去月三十日丸ノ內倶樂部で各校幹事、審判、規則委員および小野聯盟理事が參集し野球規則委員會を開き研究の結果、今シーズン第四週目の結束、明立戰から左の二事項を採用することに決定した

一、打者が空振りしてその球が捕手に觸れて捕手が之を取つた時、捕手の動作により妨害したとして「バッテイング・アウト」とする。但し然らざる場合は「守備妨害」による打者の反則として「アウト」とする。打者は「打撃妨害」を行つてその「ストライク」を宣告し然らざる場合は「守備妨害」の打者を重大な事を答へ一のみを加へる。走者のある場合は打者をアウトと宣告する場合と然らざる場合を問はず妨害の行はれた時間において最後に觸れた壘へ歸らしむ

二、捕手の定位置は何ら制限を加へされども限投捕間につつ投捕手の反省をうつて打者を…方の自然的位置につくことを促すなほ上記規則の變更による「フ…

海洋と臺灣 (一)
臺灣高校教授 三服部學

先に臺灣海運協會にて募集した中學校生徒よりする「海洋と臺灣」なる懸賞論文に一等當選した臺灣高校教授服部學先生の論文を本欄に於て紹介する(係)

一、海洋國日本

我が大日本帝國は海國である。久遠の昔、天照大神が大八洲を知ろし食されて以來臣民は海洋國民として發展して來た。アジア大陸の東方洋中に南北に長く延びた大小二千有餘の島嶼は、四面環海であり、北には寒流流れ、南には暖流が洗ひ、四季の變化に富んだ國土であり、八紘一宇の大精神に基いて、年所を經るに從ひ向上の一途を辿つてゐるのである。

海國日本

は久遠の昔から海洋の未來に立つて立派な海國民族として發展し、海に據つて國の榮を來した我が日本人は海國民族たる當然の運命に置かれてゐる。黑潮逆まき太平洋上、千島の樺太から南は臺灣まで、我が國の大列島は我が國の發祥を示すのであり、雄大な太平洋の波は我が民族を培養したものである。

の國史と二五〇〇年、邦人マゼランが西欧人として最初に太平洋を渡

る以前、我が國の祖先はこの海に生れ、この海に死した。我が民族は海洋と離れることが出來ない。

何故なら

ば、海洋は外敵の侵入を防ぐ自然の防壁であるから海の守りを怠る國家こそ永遠不滅の國家である。又本來創造的、尙武的、積極的、進取的精神に富む海洋民族こそ人類文明の最後の勝利者となることが出來るからである。古今東西を問はず、古來文化は水のほとりに生れ、民族は海に依つて榮えた。海に臨む國家は悉く榮え、海を忘るる國家は亡んだことは東西の歷史が之を明示する。

大日本帝國が建國以來、一度も外敵の侮を受けた事がなく光榮ある國土の絶讚を保つて來る事が出來たのは、萬世一系の天皇を中心として結ばれた民族の盛力に據るとはいへ、我國の地理的位置、我國の地

理的位置にもよるのであり、國家が能く海洋國民たる事を自覺し國家を發展させて來た結果とに外ならない。

太古の事

は今姑く措くとして、神話は我等の祖先が如何に海洋と關係が深かつたかを物語つてゐる。即ち有史以來の事蹟は、我が國が海洋國家として生々發展し、我が民族が海洋民族として繁榮して來た事を如實に示すのである。

天智天皇時代の白村江の敗戰に我が國土は新羅唐の王土に化されてゐたかも知れない。又元寇には、「その軍馬勝の必ず征する蒙古襲來に破敵を出せず」とまで恐れられた彼の蒙古の襲來もこれによつて防がれたのである。

然るに海は天然の防壁となつて、神國日本の神聖を保つた。我が民族は海洋に守られて中世紀の暗黑時代にも外敵の侵略を見ずして來たのである。

タイガース軍快勝
アメリカ職業野球

【クロスリー・フィルド（シンシナティ）同盟】世界選手權を爭ふアメリカ職業野球デトロイト・タイガース對シンシナティ・レッヅの世界選手權第四戰が行はれ七日クロスリー・フィルドで第一回戰を行つた。結果タイガースは五對二で勝つた、第一回戰は快勝

タ軍(投)ニューサム(捕)テリバン
レ軍(投)デリンジャー、ムーア(捕)ベーカー

タ　0000100012—7
レ　0000200000—2

獨庭球選手 訪日の途へ

【ベルリン特電同盟】日本庭球協會の招聘によりドイツ庭球選手ハインツ・ヘンケル及びルル・ゴーエンの兩選手は二日ベルリン發モスクワ經由で日本への途についた。兩選手は日本側から招聘されてゐるメタクサ選手らと共に參加して日本各地を轉戰し、十二月上旬から日本のバルト…獨逸選手ヘンケル、ゴーエン兩選手の來朝で一月にかけ東京、大阪、名古屋で活躍する筈

彰化市國語演習會

彰化市主催の本年度國語演習會は來る二十二日午前九時より彰化公會堂に於て擧行されるが、出席者は男女全國語家庭、公學校兒童、國語講習所生徒、保甲等で盛況を豫想されて居る

嘉義市の【…】

嘉義市の九…十日…新竹代表…五日嘉義に於ける臺灣…大會の嘉義市代表として…出場する事に決定した

武道の座談會 柔道之部
國民學校と武道
和やかな氣分の中に眞髓を摑め

新原　すると柔道が體育の中心と云ふ事になる譯ですね

森田　左様、全部の中心と云ふ事にはならないでせうが……

河上　民族的に柔道が是非とも習つて行く譯ですか

森田　必ず捷てよと云ふところまでは行きますまいが、まア出來るだけそうし度いと思ひます

河上　非常に大きな轉正ですね、國民學校の施設に依つて柔道の內の體育その他が一定される事はまことに喜ばしい事ですが、結局國民學校でやつた事を中等學校へ連絡して行かないと……

森田　そうです、その點は文部省でも大々に考慮してゐる譯です、しかし此の出た處に申上げますが此の體錬科に就ては先づ第一に教へる先生がこれをよく理解する事、現在では專門外の先生は武道の事など何も知らない人が多い狀態ですが、これからは他の人も體錬科の行き方と云ふものをよく會得しなければならない事に當然では公學校と云ふものがあるのだから此の點は非常に大きいのです、少くとも本島人の子供達も武道のお蔭で大變品が良くなつたと云ふ話な所まではすぐ出るなければならない、ところが此の體操と云ふ方面ですが此の方に無理に窮屈にするのも考へものだと思ひます、えらいやかましいものだと云ふのではなく武道の先生はえらいやかましいけれど何か向ふ近寄

出席者
森田俊介氏　宮瀨源吉氏　加藤國武氏　宮山秀吉氏　諏訪部三千雄氏　市川仙一郎氏　西村文八氏　岩淵信氏
福士三千明氏　新原勇氏　河上邦治氏　土山信氏　坂崎定男氏
本社　上田企劃部長　渡邊記者

土山信氏　第一師範教諭、範士、先年宮城前……全國武道大會に本島代表として出場し優勝……全國的な選士、敎士五段。

(?) して稽古でも試合でもぶつかつて行くので此の意味でぶつかつて行くのでなければ武德殿の武術精神に

つて行き度いと云ふ様な和やかな氣分の中に此の眞髓を自然に摑ませられなければいけないと思ふのです

土山　私もそう思ひます。柔道は常にノビノビした氣分でなければならないと思ふのです、そ

宮瀨　從來は柔道でも剣道でも好き人がやるだけで先生も偉い人で柔道の先生と云ふとよく地方でも手ほどき的にやつてゐたも

のです

行き過ぎるものではないと思ふが……

森田　まアその點でせうね、高等科ではもう少し進めるでせうが……

宮瀨　精神修養までは……所謂型を捨てて云ふ事もあれと云ふ柔道までを體得すると云ふことは……

森田　柔道の真髓を摑く譯ですね

河上　昔は柔道は個人的技藝であつたのですが現在では國民錬成と云ふ事になつて居ります、譯も立前は早く云ふとことなつて居りまして柔術や柔道と柔術が…とは違ひ、一本背負、腰投などよくを行つてゐます、國民學校の…武道の技術を以て國民精神を行つてゐます

新原　のですから只今のお話の點に沿ふで正常にやると云ふことになる

と錬進や努力からお手だけでもいい事になりますが、我々先生は云ふ事になりますか

續 快男子 (162)
大島伯鶴 演
今村恒美 畫

拜む長吉

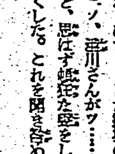

殺されようとした張本人が、落川元信だと聞かされ、びつくりした與助の長吉、
「ソ、落川さんがッ……」
と、思はず妙な聲をして目を丸くしてゐる。これを聞き咎めた親分が、
「お前さんは落川を知つてゐるのかね」
疑はれて長吉は、
(アッ失敗つた、知つてゐるどころやアない、一緒になつて悪事を働いた仲間うち、俺ばは親分子分の間柄なんだが、迂つかり知つてゐるなどと言はうものなら、すぐに出方も感づかれる。危い〳〵)
と、狼狽いたしし、
「イエ何、知、知つてるやアしません、喉いつか本堂の高座を通つた時、物凄く立派な屋敷があつたから、オヤ〳〵、どなたのお宅だらうと表札を見ましたら、落川元信と出てるんで、それを覺えてゐるだけのことで、へイどんな人なんだか、そ、存じません。タヘ〳〵、何しろ今日は、たかく〳〵む
「イエ何、そ、それには及びませんよ、モ、モウ結構で……たくさんで……」
くれないか」
「ひどく遠慮をするな。親分だからとて宮殿をぬけば普通の人間ぢやよ。君を取つて食はうとは言はん。大手を振つて來てくれ給へ」
と親分さんは大御機嫌であります、とんだ長吉、どうもいたしまして、大手見るどころか片手もふれません、恐縮中冷汗でびつしよりです。
「エッヘ〳〵、お思召は有りがとう存じますが、ど、どうもこの私は、えらいお方々の前へ出ると氣づまりになる性分でして……」
「ハッヘ〳〵、そうか。大きにその邊の事もあるだらう。では我輩の書齋へ呼ぶことは中止しよう」
「エエどうか、さ、さうして下さい」
「それぢや、この室の隣部屋で茶でも喫んでいて呉れ」
これぢや長吉にとつては、何にもなりやしない。(向いけねえや)

と云つたが、今度は手が出すと怒鳴しがたい、彼は身の…を…これで言ふから、おそるおそる長吉が、恐さうに…、…に聞いて…の…と、一方實業家の傍で…總督の…

この知らせを聞きまして、七郎ちち九郎も…の方が聞いて「は早速事件の…」と同道で總督を訪ね、海岸から…して…と申しました、…

その方は知りませんが、將方の顔を見たから…

「ヤア〳〵、殺されはしなかつたが、腹の處を…かれたことを無に教ひ出された。今以て病院で手當中といふ話であつた。何は兎もあれ、我が邦でもつての惡大犯人を逮捕して、我の警察としても、斯の警察をたのは我が國に…東京の警視廳へ飛ばして大いに勢が高いといふものだ。これも、真公の都合にも…よつて…我輩と一緒に官舎へ來て…」

「ヘー、して何ですかえ、その惡漢をとつ捕へた」
「アメ、吉ね、そのなかの……と人が出て…

(サア大へんなことになつた)とガタ〳〵が〳〵の震へてしまつた。そうでせう、此處で…一目なければ…たしまひます。場所が場所だから、手は擦つてゐる、ふん縛るのに手間はかかりませんが、氣が弱い長吉は…一の方へ向つてしまひ、上をかけ奇なる面賀を初めました。

中耳炎
齒槽膿漏に
チセプタール錠
一瓶スルフォンアミド劑錠劑
廿錠入(一圓三十錢)　百錠入(一圓…)
全國有名藥店に有り

胃腸疾患に
ビオトモサン
強力吸着劑と強力乳酸菌の結合!

ビオ・トモサン中の吸着作用は、先づ胃腸內壁の炎症、腐爛、潰瘍面を被覆治療してこれを健康粘膜に回復せしめ、同時に胃腸內に於ける種々の有毒素、腐敗醱酵物を吸着して體外に排出し、さらに本劑獨特の乳酸菌作用は、胃腸內に繁殖する種々の有害細菌を殺菌するのが特長である。
すなはちビオ・トモサンは、この綜合作用によつて豫防及び急性症狀の場合は勿論、多年にわたる慢性胃腸疾患に對しても、よく本格的の治療效果を發揮し、その快癒を促進する點に於て、今や大學病院を始め各方面にてさかんに賞用されつゝある。

適應症
胃酸過多、胃潰瘍、胃アトニー
胃下垂、胃擴張、食慾不振
胃腸カタル、異常醱酵、食中毒
消化不良、急性下痢、慢性下痢
蕁麻疹、小兒榮養及發育不良
常習便秘、赤痢、疫痢、チフス

ビオ・トモサン 解說書進呈
東京市日本橋區本町三丁目 販賣元 友田合資會社
〇五四一　〇七四三　入錠〇七二　入錠〇〇八
各地の藥店・デパートにあり
B.1010

厚生省指定
消毒藥 デシン
惡疫豫防は銃後の使命
傳染病豫防消毒藥の製造專門はゴトーで御座います。後藤は夙に品質本位で好評を博してゐます。皆さんゴトー製と御指定を願ひます。

●製造種目●
デシン
クレゾール石鹼液
ホルマリン石鹼液
特製クレゾール石鹼液
特製キシレノール石鹼液
ABCデシンフエクトール
ABC特許乳劑
ミカドデシンフエクトール

△知名藥店に有ります
△デシン溶液サンプセン進呈 御一報願ひます
神戸市葺合區八雲通四丁目
株式會社 後藤デシン本舖

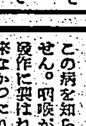

どんな重いぜんそくも早く樂々と

ぜんそくで今にも死ぬかと思ふほどの苦しみは知らぬ人には分りません。咽喉が鳴り、息が切れ發作に襲はれ、夜間一睡も出來なかつたり、遂には心臟が弱つて日々の活動も出來なくなります。然も諸種の藥物も注射も中々効力薄く、ほんの一時押へにしかならぬものが多い。此度發見された皇漢藥「ひさかた」は速かに治癒に導き、早く樂々となれます。一刻も早くこれでぜんそくをお治し下さい。
醫學博士 飯島直先生談
「皇漢藥ひさかたは疏導藥類を一切含まず、少しも副作用や中毒がなくて快く喘息發作を鎭める。そして發作の原因をなす迷走神經を强くして抵抗力を增して喘息體質を改善する治療力は眞に獨特である。」
向ほ詳しくは、飯島博士述「喘息の療法に就て」と云ふ小冊子を左記發賣元へ新聞名記入四錢切手封入お申込の方へ進呈す
皇漢藥ひさかた
本藥希望者は左記へ御註文乞ふ
(特約店)　臺北市見玉町三丁目 南門藥局　臺中市錦町三丁目 三島藥房　基隆市義重町三丁目 板野大藥房
價格　一週分…一圓二十錢　二週分…三圓八十錢　三週分…五圓五十錢　五週分…八圓五十錢
發賣元　東京市日本橋區本町三丁目三 久能藥房　振替東京三五四九九番

二十割の明るさ
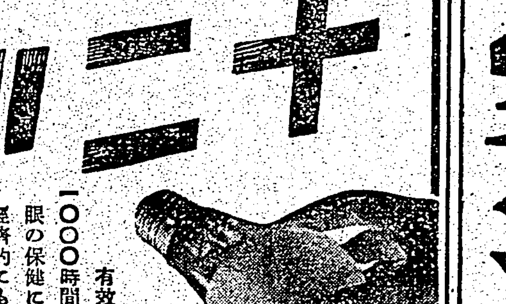
有效壽命一〇〇〇時間以上
眼の保健にも
經濟的にも
申分ありません
トウランプ 25ワット 30ワット 40ワット 60ワット 35セン
二重コイル電球
明視ランプ
トウランプ 速賣店にあり
東京電球株式會社 L.44

健康の新體制
働く前に
疲れた時に
一寸一ぱい
元氣百倍の力
純良白葡萄酒
白玉ホワイトワイン

醸造元 江井ケ嶋酒造株式會社 東京販賣所